Assinatura no País
ANO .. .. Cr$ 230,00
SEMESTRE .. . Cr$ 120,00

DIARIO DE PERNAMBUCO

Edição de 16 paginas
Preço: Cr$ 0,80

RECIFE — PERNAMBUCO — BRASIL

Orgão dos "Diarios Associados"

A. J. de Miranda Falcão, fundador

JORNAL MAIS ANTIGO EM CIRCULAÇÃO NA AMERICA LATINA

N. 269 — ANO 125

TERÇA-FEIRA, 22 DE NOVEMBRO DE 1949

EVACUADA CHUNKING PELOS NACIONALISTAS

Perseguições A Diplomatas Franceses Na Polonia

ACUSAÇÕES COMUNISTAS

FLUSHING MEADOWS, 21 (U. P.) — O delegado russo, sr. Arutinian, endossou as acusações da Liberia e da Etiopia de que a Italia está preparando tropas e paraquedistas para ocupar, pela força, a Somalia. Disse o sr. Arutinian que o governo italiano preparou uma divisão completa de 900 paraquedistas para ocupar a Somalia. Recorda-se que, sabado ultimo, o delegado argentino, sr. José Arce, falando com autorização da Italia, desmentiu categoricamente tais rumores.

Acusados de espionagem pelo governo de Varsovia

Robineau foi preso e será julgado — A França protestará oficialmente — Contestando as acusações

VARSOVIA, 21 (U. P.) — Um diplomata francês será submetido a julgamento na Polonia e dois outros estão sob ordens de expulsão por estarem envolvidos num **complot** de espionagem — segundo informa o governo comunista. Diz o governo que a conspiração tinha como centro a embaixada e os consulados franceses na Polonia. Andre Simon Robineau, adido auxiliar ao consulado de Steetin, foi preso sexta-feira, quando ia tomar um avião em Varsovia, com destino a Paris, em licença de um mês. O governo polonês, em nota ao governo francês, disse que Robineau confessou suas "atividades de espionagem" e será julgado juntamente com outros co-reus poloneses por um tribunal deste país.

APRESENTARA' PROTESTO OFICIAL

PARIS, 21 (U. P.) — O Ministerio do Exterior anunciou que apresentará um protesto oficial contra a prisão de um diplomata francês e a expulsão de varios outros, da Polonia.

SOB VIGILANCIA 6 TRIPULANTES

PARIS, 21 (U. P.) — A policia francesa está mantendo sob vigilancia os 6 tripulantes do avião polonês, no qual o diplomata Andrei Robineau deveria ter chegado de Varsovia. O governo polonês já comunicou ter detido Robineau, momentos antes de embarcar.

SEM FUNDAMENTO

PARIS, 21 (U. P.) — Um porta-voz do Ministerio do Exterior francês disse que as acusações de espionagem feitas pelo governo polonês contra o funcionario consular André Robineau, preso em Varsovia, são "destituidas de qualquer fundamento".

Revelou que Robineau era o terceiro francês a desaparecer na Polonia, nos ultimos meses e disse que há naturalmente certa "inquietude" com relação a Robineau. O informante disse que a senhorita Basaler, empregada do consulado francês em Breslau, desapareceu há 4 meses e o estudante francês na Polonia chamado de Caux, tambem desapareceu.

Adiantou mais que varios inqueritos não trouxeram qualquer esclarecimentos sobre o paradeiro daquelas pessoas.

AMEAÇA AO GABINETE

PARIS, 21 (R.) — Uma ameaça do gabinete de coalisão chefiado por Georges Bidault, que tem apenas 24 dias de existencia, surgiu, ontem, quando a ala anti-governista do Partido Radical alcançou expressiva vitoria na convenção anual do partido, em Toulouse.

Os elementos que se opõem ao governo conseguiram fazer aprovar uma resolução dando instruções aos 48 deputados radicais para que votem contra qualquer "aumento de grande proporção" dos impostos. O Partido Radical tem 3 ministros no gabinete. Ainda mais resolutamente contrários ao aumento de impostos são os 38 conservadores independentes.

Essa atitude dos elementos do centro e da direita no seio do governo foi encarada, aqui, como uma ameaça de uma possivel cisão no gabinete, quando o orçamento de 1950 fôr discutido no próximo mês de dezembro.

NÃO RESPONDEU

WASHINGTON, 21 (U. P.) — O Departamento de Estado informou que o governo comunista hungaro não respondeu ao pedido norte-americano no sentido de que seja investigado o "desaparecicento" de Robert Vogeler, vice-presidente da International and Telegraph Company". Vogeler desapareceu quando viajava de automovel, sexta-feira passada. De acordo com as noticias da legação norte-americana em Budapest, foi preso pelas autoridades hungaras e se acha incomunicavel.

CONFISCADO O BOLETIM

PRAGA, 21 (R.) — As autoridades tchecas anunciaram, hoje, que um boletim noticioso diario da embaixada dos Estados Unidos, em Praga, foi confiscado, a 16 de novembro, porque se referia à "liberdade de expressão para a oposição politica". A Côrte Criminal de Praga, reunida como tribunal de imprensa, julgou a expressão capaz de uma interpretação "alarmista" e de ser uma ameaça à segurança do Estado e ordem republicana".

As "palavras criminosas" estão no texto de uma resolução anglo-americana sobre os pontos essenciais de paz do Comité Politico da ONU. O confisco do boletim que divulga principalmente noticias oficiais de Lake Success e do Departamento de Estado e tão frequente que ja se tornou uma rotina" — comentou um porta-voz da embaixada dos Estados Unidos.

REUNIDA A FEDERAÇAO DAS MULHERES

MOSCOU, 21 (U. P.) — Continuaram, hoje, as reuniões da Federação Internacional de Mulheres. Numerosas oradoras afirmaram que a situação das crianças nos paises capitalistas é desesperadora. A delegada uruguaia, sra. Julia de Roso, afirmou que impera em seu pais o regime feudal. Acrescentou que, por isso, é enorme o numero de tuberculosos, e as crianças uruguaias são desnutridas e não têm meios adequados de educação. Disse que as mulheres no Uruguai exigem leite e educação. Por fim, afirmou que os filmes norte-americanos exercem influencia malefica nas crianças do seu pais.

O SECRETARIO DE ESTADO DEAN ACHESON, QUE VISITOU RECENTEMENTE A ALEMANHA, é visto em Berlim ao lado do general Vassily Chuikow (á direita), chefe da comissão sovietica de controle. Nessa occasião, os dois trocaram varios brindes. (Foto do INS, especial para o DIARIO DE PERNAMBUCO)

Consequencia do avanço dos exercitos vermelhos

Estaria sendo mudada para Chengtu a capital — Exodo em massa — A prisão do consul dos EE. Unidos na Mandchuria

CHUNKING, 21 (U.P.) — Começou o exodo em massa dos habitantes desta cidade. Informações extra-oficiais anunciam que o governo nacionalista, ante a aproximação dos exercitos comunistas, se transferiu para Chengtu, capital da provincia de Szechuan. Longas filas de caminhões, conduzindo oficiais e soldados e inumeras familias, eram vistas nas estradas de Chunking para Chengtu. Numerosos organismos do governo nacionalista estão sendo transferidos para a ilha Formosa.

NUCLEO DE RESISTENCIA

HONG KONG, 21 (U.P.) — O general Pai Chung His, cognominado **a Raposa Branca** pelos comunistas, é o novo **homem forte da China nacionalista** e, ao que se soube, fez um apelo á China no sentido de que o auxilie a construir um núcleo de resistencia anti-comunista. O general Pai His surgiu com tal proeminencia da noite para o dia, enquanto o generalissimo Chian Kai Shek parece ficar relegado a um segundo plano. O presidente interino Li Tsung Jen está disposto a abandonar a participação ativa, deixando nas mãos do general Pai, seu amigo de toda a vida, a administração dos assuntos militares.

ACUSADO DE CONSPIRAR

HONG KONG, 21 (U.P.) — Uma fonte comunista chinesa declarou que os comunistas prenderam o consul Geral Angus Ward, sob a suspeita de estar conspirando contra o **governo popular** na Mandchuria. Até agora, a versão oficial atribuia a prisão de Ward ao fato de ele ter batido num empregado chinês do consulado.

USO DA FORÇA

WASHINGTON, 21 (U.P.) — Circulos bem informados disem que o Departamento de Estado rejeitou a proposta para ameaçar o uso de força caso os comunistas não libertem o consul geral norte-americano Ward. O comandante da legião americana, sr. George Graing, sugeriu essa medida.

Disse o sr. Graing que os Estados Unidos já há muito tempo deveriam ter ameaçado enviar **forças armadas** para libertar o sr. Word e 4 funcionários consulares das prisões de Mukden, na Mandchuria. Todavia, fontes do governo salientam que, até agora, o governo norte-americano ainda não se mostrou inclinado a considerar o uso da força.

SOLICITAÇAO DE ACHESON

WASHINGTON, 21 (R) — O secretário de Estado Dean Acheson pediu a 3 nações, inclusive á Russia, que expressem sua preocupação ante o regime comunista chinês pelo encarceramento do pessoal consular dos Estados Unidos em Mudken. O sr. Acheson, numa mensagem dirigida aos diplomatas norte-americanos em 30 paises, declara que "o tratamento dispensado ao consul Ward e ao pessoal consular norte-americano em Mudken constitue uma violação direta aos conceitos fundamentais de relações internacionais, que vêm sendo mantidas há seculos".

RECONHECIMENTO DA ALBANIA

LONDRES, 21 (U.P.) — A Albania decidiu estabelecer as relações diplomaticas com o governo comunista chinês, segundo informou a emissora de Moscou.

PRISIONEIROS

MOSCOU, 21 (R) — Um delegado persa declarou, numa conferencia sindical que se realiza em Pequim entre paises da Asia e do Pacifico, que há mais de 10 mil pessôas atualmente nas prisões e campos de prisioneiros da Persia — ao que anuncia a agencia Tass em despacho da capital comunista chinesa.

O referido delegado afirmou que, nos ultimos 2 ou 3 anos, 15 mil democratas foram mortos na Persia onde — disse — haviam estabelecido um regime fascista. Salientou que 13 lideres sindicais foram recentemente condenados á morte e executados.

SERÃO DESARMADOS E INTERNADOS

PARIS, 21 (U.P.) — Leon Pignon alto comissario francês na Indochina, declarou que serão desarmados e internados quantos soldados nacionalistas chineses cruzem a fronteira. De acordo com noticias chegadas a Saigon,

(Conclúe na 2ª. pagina)

INTEGRAÇÃO ECONOMICA DA EUROPA OCIDENTAL

LONDRES, 21 (R.) — Falando ontem, á noite, pelo radio, sir Stafford Cripps, chanceler do Exercio, declarou que a Grã-Bretanha estava "disposta e em condições de cooperar com outros paises da Europa Ocidental para a solução dos problemas economicos atuais, afim de que possa esta região da Europa constituir uma economia forte e ampla".

"Nada há, certamente, que impeça a Grã-Bretanha de desempenhar o papel que lhe cabe na integração economica da Europa Ocidental" — declarou o sr. Cripps.

RIGOROSAS RESTRIÇÕES

LONDRES, 21 (R.) — O sr. Arthur Deakin, secretario geral da poderosa União dos Trabalhadores em Transportes e Servicos Gerais, previu, ontem á noite, que o Congresso Sindical Britanico pedirá aos seus 8 milhões de associados que adotem "rigorosas restrições" nas reivindicações de aumento de salario durante um periodo capaz de permitir que este país consiga sua reabilitação economica.

Um comunicado sobre a nova politica do Congresso, estudada durante 7 semanas de discussões com representantes do governo trabalhista, deverá ser publicada, depois de amanhã, quarta-feira. O sr. Deakin, que faz parte do Conselho Consultivo do Congresso Sindical, disse que as "rigorosas restrições" não durariam apenas um periodo limitado.

Prognosticou que o comunicado pedirá tambem moderação na distribuição de dividendos e aconselhará a manutenção de uma organização para a negociação de salarios entre empregados e empregadores, sem intervenção do governo. Declarou o sr. Deakin que não se tratará de um congelamento de salarios.

O que sustentamos — disse — é que, á base da produção atual, os salários não devem ser aumentados. Mas se houver aumento da produção, nada há que impeça o aumento dos salarios. Na realidade, os salarios deverão ser aumentados".

LUTA ENTRE SINDICATOS

WASHINGTON, 21 (U. P.) — A próxima reunião, em Londres, dos sindicatos não comunistas marcará o começo de uma luta mundial entre os sindicatos dos mundos ocidental e oriental. Foi o que afirmou a Associação de Politica Estrangeira, acrescentando que essa luta talvez repercuta na guerra fria entre o leste e o oeste.

AMEAÇADA A LIBERDADE DO COMERCIO EUROPEU

NOVA YORK, 21 (R.) — O correspondente em Genebra do **New York Times**, sr. Michell Hoffann, diz, em seu despacho de hoje, que o movimento para liberalização do comercio da Europa, que havia tomado impulso consideravel, está ameaçado de naufragar nos escolhos de 2 carteis.

O mais recente e mais importante movimento foi feito pelos interesses siderurgicos alemão e francês, que realizaram discussões com o conhecimento do alto comissario francês na Alemanha, sr. Andrei François Poncet. Os peritos comerciais dos Estados Unidos acreditam que grande parte da reaproximação franco-alemã, realizada nos circulos direitistas de ambos os paises, foi um reflexo da poderosa pressão e dos interesses que procuram criar um cartel siderurgico franco-alemão, antes que a industria perca a proteção dos controles do comercio e antes que entre em ação a autoridade do Ruhr. Hoffann escreveu que os governos francês e italiano revelaram, em documentos confidenciais, como atenderiam ao

(Conclúe na 2ª. pagina)

CAIU NAS MATAS DA NORUEGA UM AVIÃO HOLANDÊS

Transportava 35 pessoas, entre as quais 29 crianças israelitas — Incessante busca

OSLO, 21 (UP) — Parece que um avião com crianças judias caiu nas florestas do sul desta capital, no meio de densa cerração. Lavradores de Ojerzoen, aldeia situada a 24 quilomertos ao sul de Oslo, dizem ter ouvido um ronco de avião seguido de uma explosão, ás 18 horas de ontem.

Essa era a hora exata em que o aparelho devia atingir a capital. Durante toda a noite, turmas da policia e da Cruz Vermelha percorreram a floresta, nada encontrando. Aviões ligeiros estão esperando que haja visibilidade para tomar parte nas pesquisas.

BUSCAS

OSLO, 21 (R)

— Diversos aviões levantaram vôo, na madrugada de hoje, para ajudar a procura iniciada ontem, á noite, a um avião desaparecido com 29 crianças a bordo. O aparelho, de propriedade da "Air Holland Company", conduzia tambem uma tripulação de 4 homens, todos holandeses, e duas enfermeiras suecas.

As crianças são judias e procedem da Marrocos. Iam para a Noruega onde passariam 8 meses antes de seguir para Israel afim de ali começar vida nova. O aparelho perdeu contacto com a torre de controle do aeroporto de Oslo ás 16,57 horas de ontem, quando se achava a apenas 50 milhas desta capital. Há esperanças de que o aparelho tenha feito um pouso forçado nos arredores montanhosos de Oslo.

TURMAS DE SOCORRO

OSLO, 21 (UP) — As turmas de socorro que estão procurando o avião holandês desaparecido, levando a seu bordo cerca de 35 pessoas, dirigiram-se para uma densa floresta a sudeste de Oslo, esta manhã, uma vez que foi vista uma coluna de fumaça nas vizinanças do lago de Ojerzoen.

O aludido aparelho partiu de Bruxelas, ultima etapa de sua viagem iniciada em Tunis. A aeronave pertence á "Viderce Airlines" e fora fretada pela Noruega, afim de transportar crianças deslocadas da Africa para este pais.

OS SOBREVIVENTES DA SUPER-FORTALEZA

HAMILTON, 21 (UP) — O coronel Sewell, cirurgião do Kindley, declarou que todos os 18 sobreviventes da super-fortaleza voadora que desceu no mar no largo das Bermudas, na semana passada, deixarão o hospital dentro de uma semana.

Acrescentou que nenhum sobrevivente sofreu ferimentos graves, mas necessitam repouso para se estabelecer do choque de exaustão e efeitos dagua salgada.

PROJETOU-SE AO MAR

SINGAPURA, 21 (R) — 5 pessoas morreram e 7 receberam ferimentos quando um avião "Sunderland" da RAF projetou-se ao mar ao decolar para um vôo rotineiro. 2 dos feridos acham-se em estado grave.

CONTINUAM AS PESQUISAS

HAIA, 21 (R) — Um grupo de socorro de quatro nações está investigando "fiords" na região de Oslo, em meio de terrivel mau tempo e neblina, á procura dum avião holandês com 29 crianças judias e 6 adultos, que desapareceu ontem num vôo para Bruxelas. Uma esquadrilha de caças suecos e aviões dinamarqueses e holandeses tambem estão sobre-

(Conclúe na 2ª. pagina)

Contra o reaparecimento do nazismo

TEM NOVO GOVERNO O PANAMÁ

Golpe vitorioso da policia contra o pres. Arnulfo Arias — Dissolução do Parlamento

PANAMA', 21 (UP) — Já prestou juramento o novo gabinete panamenho, que tem como ministro do Interior e da Justiça o sr. Jacinto Lopez Leon. O ministro do Exterior e o sr. Samuel Lewis, atual diretor do jornal "Panamá American". O novo presidente do Panamá sr. Roberto Chiari, conta 42 anos e é filho do antigo presidente Rodolfo Chiari.

MEDIDAS ENERGICAS

CIDADE DO PANAMA' 21 (UP) — O coronel Remon, comandante da policia nacional panamenha, adotou medidas para assegurar seu controle sobre a guarda presidencial. Ao mesmo tempo afirma-se que a policia dissolverá o Parlamento e prenderá os ministros do Supremo Tribunal.

PRESO

BOGOTA' 21 (UP) — O embaixador panamenho Leignadier informou que, segundo a emissora do Panamá, o ex-presidente daquele pais sr. Arnulfo Arias foi detido naquela capital. Arias é proprietario do jornal "Panemá American".

O embaixador declarou que o sr. Arias foi preso na povoação de Boquete, provincia de Chiriqui. Tambem acrescentou que, segundo a mesma irradiação, foram presos o comandante Ocana, chefe de policia de Colon. Informou, ainda, que o sr. Daniel Padilla, ex-sub-secretario do Interior e Justiça, foi nomeado secretario geral da presidencia.

CONTINUAM NORMAIS AS RELAÇOES

WASHINGTON, 21 (UP) — Um porta-voz do Departamento de Estado declarou que não

(Conclúe na 2ª. pagina)

CRIMES SEXUAIS CONTRA CRIANÇAS

LOS ANGELES, 21 (R) — Uma onda de crimes sexuais contra crianças irrompeu em Los Angeles, com o seviciamento e assassinio de uma menina de 6 anos, a linda Joyce.

Desde que a pequena encontrou a morte em condições as mais deploraveis, no mês passado, a policia local vem recebendo de chefes de familia queixas contra 25 casos de atentados sexuais às crianças.

Hoje à noite, terá lugar um grande comicio para discutir os metodos pelos quais deverão ser tratados os criminosos desse porte. Ontem, domingo, foram registrados os seguintes casos: uma menina de 7 anos foi estuprada por um negro ao amanhecer o dia, quando atravessava uma viela deserta para ir ao estabulo buscar leite para seus pais.

Três meninas de 7 a 12 anos foram atraidas a um quarto de hotel por um homem de 65 anos de idade.

Um menino de 12, foi forçado a entrar em um automovel por um homem louro e forte. O garoto conseguiu pular de dentro do veiculo, quando este estava em movimento, sendo colhido por um carro que passava em direção contraria.

O governo britanico adotará as medidas

Debates sobre o assunto na Camara dos Comuns — O caso do Exercit alemão — Desmontagem de fabricas — Situação da zona oriental

LONDRES, 21 (R.) — O sr. Christopher Mayhew, sub-secretário do Exterior, declarou hoje, na Camara dos Comuns que o governo britanico não hesitaria em adotar medidas, em caso necessario, contra o nazismo na Alemanha. O brigadeiro Frank Mediklok, membro liberal, perguntara o que estava sendo feito para impedir o renascimento do nazismo, de maneira que as autoridades de ocupação perdessem o controle da situação.

Mayhew declarou que o governo britanico sabe que ainda existem individuos e grupos na Alemanha que sustentam os pontos de vista similares aos partidarios nazistas. As autoridades de ocupação tem poderes, sob o estatuto de ocupação, para adotar medidas contra os nazistas e garantir a segurança das forças ocupantes e o governo democratico da Alemanha. Mas a iniciativa deve caber principalmente aos proprios alemães, disse Mayhew.

Interpelado sobre as providencias tomadas a respeito da publicação "Ponto dos Alemães para o mundo", que tem caracteristicas nazistas e anti-semitas da pior especie do nazismo de antes da guerra, Mayhew disse que o governo adotará medidas contra as publicações desse tipo "e, na verdade, suspendemos um jornal por crime semelhante".

Um membro conservador perguntou que passos estavam sendo dados para impedir a publicação procedente do Brasil, "dum desses jornais", sem impor a censura geral. "Isto é um problema que está sendo estudado agora" — respondeu Mayhew.

NADA RESOLVIDO SOBRE UM EXERCITO

LONDRES, 21 (R.) — A Grã-Bretanha não cogitou e nem cogita de autorizar a organização de qualquer especie do exercito alemão — declarou hoje, nesta capital, um porta-voz do Ministerio do Exterior. A possibilidade de permitir um futuro exercito alemão nunca foi discutida entre os governos da Grã-Bretanha e dos Estados Unidos — ao que acrescentou esse informante, que desmentiu a informação de que o caso foi assunto dos três ministros do Exterior em Paris.

Esse porta-voz estava comentando um despacho jornalistico de Washington, pelo qual as autoridades ocidentais de ocupação permitiriam, em futuro não distante, a existencia de um exercito germanico composto de 5 divisões. Uma parte da opinião publica na Grã-Bretanha deseja que a atual tendencia politica aliada na Alemanha leve eventualmente á criação de forças armadas germanicas. Essa opinião é daqueles que receiam que os paises que integram o **Pacto do Atlantico** se vejam forçados a defender a Alemanha Ocidental sem poderem recorrer a seus proprios soldados.

BRUNSWICK, 21 (R.) — A Federação Sindical de Brunswick ordenou que cerca de 200.000 operarios alemães da antiga usina siderurgica Herman Goering, com funções em Vatenstedt e Salogitter, nas proximidades de Brunswick, entrem em greve amanhã, á tarde, como protesto contra a desmontagem da usina. A greve durará até quarta-feira.

As usinas **Herman Goering** não foram omitidas da lista de desmontagem que agora está sendo revista pelos três altos comissários aliados e pelo chanceler Konrad, em Bonn. O chanceler informou que está fazendo o maximo possivel para salvar as usinas. Espera-se que outros trabalhadores da cidade adiram á greve dos metalurgicos.

Não há perigo de guerra iminente — diz Montgomery

Conferencias com os chefes militares dos EE. Unidos Em Nova York o chefe da Defesa da União Ocidental —

NOVA YORK, 21 (R) — O marechal de campo visconde de Montgomery, chefe da defesa da União Ocidental, chegou hoje a esta cidade, a bordo do **Queen Elizabeth**. O famoso cabo de guerra britanico foi cercado por varias dezenas de jornalistas e cinematografistas, tendo um deles lhe perguntado: "Ha algum perigo iminente para a segurança da Europa Ocidental". Montgomery respondeu imediatamente: "Se houvesse um perigo iminente, eu não estaria aqui, agora".

REALIZARA' ENTENDIMENTO

NOVA YORK, 21 (R) — Um reporter perguntou ao marechal Montgomery, na sua chegada a esta cidade, hoje, se os exércitos soviéticos levariam dois dias ou duas semanas — em caso de uma guerra — para alcançar a França. Montgomery sorriu e completou a questão: "Se levaria 2 meses ou 2 anos? não sei".

Afirmou o marechal que teria alguma cousa a dizer sobre a bomba atomica em Washington, amanhã, quando falará no Clube Nacional da Imprensa. Os correspondentes se queixaram das respostas evasivas de Montgomery e disseram que o sr. Winston Churchill e o chanceler Bevin foram um pouco mais informativos quando visitaram Nova York. "Mas eles são politicos, comentou o marechal, e eu sou militar".

Interrogado sobre se, como comandante da defesa da União Ocidental, estava satisfeito com o numero de soldados á sua disposição Montgomery disse: "Nenhum comandante está satisfeito com o numero de seus soldados.

(Conclúe na 2ª. pagina)

Varias noticias de ultima hora

RESOLVIDO PELA ONU O FUTURO DAS EX-COLONIAS

FLUSHING (MEADOWS), 21 (U. P.) — A Assembléia Geral das Nações Unidas aprovou a proposta que concede a independencia da Libia, antiga colonia italiana na Africa, a 1.º de janeiro de 1950. Foi aprovada, tambem, a proposta para que a Italia tenha, por 10 anos, o fideicomisso de sua ex-colonia Somalia. Findo esse prazo, a Somalia será automaticamente independente.

Em seguida, aprovou-se a proposta para que seja enviada á Eritréia uma comissão de investigação. Essa comissão se encarregará de averiguar os desejos da população da Eritréia a respeito de seu futuro. Depois, a comissão apresentará um relatorio á proxima Assembléia Geral das Nações Unidas.

ORDENS SEVERAS CONTRA OS VERMELHOS

ROMA, 21 (U. P.) — O ministro do Interior, sr. Mario Scelba, advertiu que a Italia cairá na anarquia se os comunistas continuarem a incitar os mesmos para que ocupem as terras particulares.

O sr. Scelba ordenou á policia que expulse os lavradores das terras ocupadas á força e bem assim que evite novas ocupações. Até agora, a policia não interferia, afim de evitar maiores incidentes.

NOS EE. UU. O GAL. BARCELOS DE MORAIS

WASHINGTON, 21 (U. P.) — Chegou ao aerodromo de Boling Field o general Eudoro Barcelos de Morais, chefe do corpo de engenharia do Exército brasileiro. O general Barcelos de Morais visitará, durante 3 semanas, as instalações do corpo de engenheiros norte-americanos.

AUDIENCIA DO PAPA A BISPOS BRASILEIROS

CASTEL GANDOLFO, 21 (U. P.) — O Papa recebeu em audiencia, separadamente, hoje, dois bispos brasileiros: d. Idilio Soares, de Santos, e d. Francisco do Amaral, de Taubaté.

AURIOL VISITARA' A FAMILIA REAL INGLESA

PARIS, 21 (R.) — Revelou-se esta noite que o sr. Vincent Auriol, presidente da França, fará uma visita oficial aos soberanos ingleses, em março do proximo ano. Um comunicado do palacio da presidencia decla-

(Conclúe na 2ª. pagina)

HOMENS, COISAS E LETRAS

O POETA MANOEL BANDEIRA SE CONFESSA

José Lins do REGO

(Para o "D. P.")

O poeta Manoel Bandeira, numa festa do seu partido politico, pois o nosso maior poeta é do Partido Social'sta Brasileiro, contou para uma sala cheia, a historia dos seus poemas. Lá não estive, mas pelo que me falou o deputado João Mangabeira, o ato esteve magnifico. Foi, disse-me Mangabeira, a historia da vida do poeta. O poeta, ao lado de cada verso, punha o pedaço do coração e da alma que lhe custaram o esforço orgânico.

Pena que não tivessem podido taquigrafar a peça memoravel. Porque assim teriamos o depoimento do artista sobre a sua arte, mesmo que o depoimento do homem sobre a sua alma. Aliás, como os nossos grandes românticos, a poesia de Manuel Bandeira, sempre foi a razão maior da sua vida. Poesia de admiravel confissão, de pungente revelação interior. O poeta Manoel, como os poetas do nosso século XIX, é e continua a ser um cancioneiro de suas dores, de suas paixões, dos seus sonhos. E se não existe na sua poesia aquele corpo a corpo de um Castro Alves com as "pálidas madonas" é porque Manoel Bandeira superou a juventude desembestada pela construção de uma maturidade de quem inventou o reino de Passagarda, para sublimar as suas vontades lubricas. E se queria ser amigo do rei para ter todas as mulheres, foi para que o seu verdadeiro genio poético, mesmo quando se consolidou na melhor economia retórica, fosse como a sua carne sofrida e os seu sonhos impossiveis, contingencias da sua natureza humana.

Foi educada no Recife

Depois de 20 anos de ausencia, volta ao Brasil a sra. Henriqueta Chamberlain

RIO, 21 (Meridional) — Depois de 20 anos, regressa ao Brasil a sra. Henriqueta Chamberlain, destacada autora norte-americana, autora do Livro "Onde Canta o Sabiá" (Where the Sabiá Singe). Nesse livro, descreve a autora sua infancia no Recife, onde foi educada como qualquer outra menina brasileira filha de missionarios Batistas.

Falando á reportagem, a sra. Chamberlain declarou que a "beleza deste país, apesar das mudanças verificadas nestes ultimos 20 anos, continua insuperavel".

"Foi uma sensação muito agradavel", prosseguiu a senhora Chamberlain, "a de sobrevoar o Corcovado e o Cristo Redentor, pois na ocasião de minha partida a subscrição para essa estatua estava apenas sendo iniciada. Era presidente naquela época o dr. Washigton Luiz, com quem mantive amizade durante muitos anos. Ele teve oportunidade de me visitar em Nova York, onde tambem tenho recebido muitos outros brasileiros em visita aos Estados Unidos".

Durante os dois mêses que pretende passar entre nós a senhora Chamberlain colherá material para dois novos livros um deles, novela histórica girando em torno da grande figura de Tiradentes, e ela irá buscar em Minas Gerais, em Araxá, Ouro Preto e Belo Horizonte, as fontes de que necessita. Seu segundo livro, sobre os antecedentes culturais do Brasil, descreverá os diferentes tipos de povos e de tradição que compõem este país.

Durante as duas ultimas decadas, a sra. Chamberlain tem sido, nos Estados Unidos, uma embaixatriz voluntaria do Brasil e do seu povo. Tem feito conferencias para centenas de Clubes Femininos, descrevendo o povo e as caracteristicas do maior país da America Latina. Sua casa em Nova York tem sido um centro de reunião de estudantes brasileiros naquela cidade, que ali em feijoadas e reuniões musicais, matavam um pouco as saudades do país natal.

O filho é sempre a alegria do lar

Preserve sempre a alegria de seu filho, não permitindo que os desarranjos intestinais (diarréas) o atormentem.

Eldoformio para creanças e adultos

Si é BAYER é bom

Inter-Continental 1

COMO CUIDAR DAS CRIANÇAS

De Iris Lane

LIMITAÇÕES Á INDEPENDENCIA DO BEBÊ

PERGUNTA: — "Nosso filho tem dois anos e meio e é muito independente. Compreendo que isto é um bom sinal, porem há ocasiões em que sua recusa de aceitar auxilio é perigosa. Quando, por exemplo, vamos sair, ele insiste em andar sozinho e não quer que eu lhe dê a mão para descer degraus ou cruzar as ruas. Que aconselha?"

RESPOSTA: — Talvez o seu filho seja mais capaz de compreender a situação do que a consulente imagina. Procure explicar-lhe o motivo pelo qual quer segurar a mão dele em certas ocasiões. Explique-lhe claramente quando poderá andar sozinho, a fim de que não haja duvidas a respeito. Procure indicar que se trata de uma proteção mutua... diga-lhe que segurando sua mão ao descer os degraus de uma escada ambos estarão se ajudando mutuamente. As crianças em geral gostam da ideia de que estão ajudando os adultos.

Dê á criança a completa liberdade para andar na sua frente na calçada, com a independencia que desejar, exceto sob certas condições especificas. A tarefa dele consistirá em esperá-la quando chegar ao meio-fio ou ao principio de uma escada.

Caso a criança se recuse a esperar, a sanção poderá ser deixada na proxima vez, ou, a suspensão da historia de fadas na hora de dormir. Mas faça com que a penalidade seja parte do jogo, em vez de uma punição pela desobediencia.

Se na rua, a criança desobedecer deliberadamente e fizer cena quando tentar segurar-lhe a mão, simplesmente agarre-o sem uma palavra e o leve até o outro lado da rua. Conserve a calma e ao mesmo tempo procure demonstrar que não tolerará a desobediencia.

EVACUADA, ETC.

(Conclusão da 1ª pagina)

o sr. Pignon pronunciou um discurso em nome do imperador de Vietnan, Bao Bai, no qual negou que representantes do imperador e do marechal nacionalista Pai Coung Gai estivessem negociando um acordo de luta comum contra os comunistas chineses e Vietnameses.

TRATADO DE PAZ

TOQUIO, 21 (R.) — Uma enquete popular realizada pelo jornal Mainichi demonstrou que a maioria dos japoneses deseja um tratado de paz imediato, mesmo sem a Russia e a manutenção de um estado de "neutralidade perpetua".

Apenas, 20% foram a favor de que o Japão dependa dos Estados Unidos para sua futura segurança. Segundo o mesmo jornal, 48% dos niponicos inquiridos querem a "neutralidade perpetua". Um tratado de paz imediato sem a Russia foi favorecido por 49%.

DR. C. BIVAR
MEDICO DE SENHORAS
RUA NOVA, 371 - FONE 6215

Palacete no Espinheiro

Vende-se uma linda casa, de dois pavimentos, com finissimo acabamento, tendo 5 quartos internos, 2 externos, 3 quartos sanitarios, sendo dois de luxo e um para empregado, 4 terraços, sendo um para refeições em estilo colonial, salas amplas, capela, depositos para carvão e lenha, garage, lavandaria, etc. Vende-se com telefone. A tratar na mesma Avenida João de Barros n. 1380 — ESPINHEIRO.

(6819)

rua Senador Dantas, 25 - Rio
tel.: 32-8181

IOFOSCAL

O fortificante indicado para as crianças em idade escolar

A VAQUEJADA

— Que é isso general, vai derrubar o bicho?
— Não. Vou amarrar o boi e derrubar o vaqueiro.
(Charge de Augusto Rodrigues — Distribuida pela Agencia Meridional).

CONGRATULAÇÕES DO MINISTRO DO EXTERIOR

RIO, 21 (Meridional) — O ministro das Relações Exteriores agradecendo as congratulações da Bolsa de Mercadorias de São Paulo, por motivo da liberação dos bens de súditos italianos, telegrafou áquele orgão, declarando que o governo acompanhou com interesse o projeto em andamento no Congresso relativo á liberação dos bens dos suditos do eixo.

ATENTADO CONTRA O PREFEITO DE TERESOPOLIS

RIO, 21 (Meridional) — Revela-se que o prefeito de Teresopolis, sr. José Janotti, foi vitima dum atentado quando viajava no seu carro, sozinho. O prefeito disse que transitava num lugar ermo, quando foi feito um disparo.

Noticias de Pernambuco e do Nordeste

TRANSFERENCIA DA E. T. DE AVIAÇAO

RIO, 21 (Meridional) — Regressou, á tarde, procedente de Belém do Pará, o ministro da Aeronautica. Na sua viagem de volta, o ministro Trompowski esteve em Natal. A' imprensa de Natal o ministro confirmou que a Escola Tecnica de Aviação será realmente transferida para a capital potiguar, tendo mesmo nesta viagem tratado do assunto, inclusive do planejamento da construção de residencias dos professôres.

GINASIO GRATUITO EM JOAO PESSOA

JOAO PESSOA, 21 (Meridional) — Foi criado em Princesa Isabel um Ginásio gratuito para menores pobres. O estabelecimento será dirigido pelo deputado Nominando Diniz.

AUMENTO DE SALARIOS DOS FERROVIARIOS DA GREAT WESTER

RIO, 21 (Meridional) — Viajando por via aérea, encontra-se nesta capital o sr. Guilherme Silva, secretário geral da Federação dos Ferroviários do Brasil e presidente do Sindicato dos Ferroviários do Nordeste.

Ontem mesmo, entrou em entendimentos com o ministro da Fazenda, afim-de dar uma rápida solução ao aumento de 30% para os ferroviários do Nordeste, acréscimo êsse, aliás, já autorizado pelo presidente da República.

O sr. Guilherme Silva, acompanhado dos srs. Tibiriçá Sermento e Cirilo Rodrigues, delegados do Sindicato, esteve no gabinete do diretor do D. N. T., tratando do assunto.

GRATIFICAÇÕES AOS JUIZES ELEITORAIS ALAGOANOS

RIO, 21 (Meridional) — O presidente da Republica assinou decreto abrindo, pelo poder judiciario, um credito especial para pagamento de gratificações eleitorais aos juizes e escrivão do Serviço Eleitoral de Alagoas.

AO T. R. E. POTIGUAR

RIO, 21 (Meridional) — A Comissão de Justiça do Senado aprovou o parecer do sr. Valdemar Pedrosa favoravel ao projeto que abre, pelo poder judiciario, o credito suplementar de... 20.100 cruzeiros para pagamento e gratificação á representação dos juizes do Tribunal Eleitoral do Rio Grande do Norte.

FEBRE AFTOSA NO R. G. DO NORTE

RIO, 21 (Meridional) — O ministro da Agricultura recebeu um telegrama do governador do Rio Grande do Norte, solicitando urgentes providencias para a remessa de vacinas recentemente fabricadas nos laboratorios do Departamento Nacional de Produção Animal, para combate á aftosa, que começa a grassar na quele Estado. O titular da Agricultura determinou imediatas providencias e a remessa de grande quantidade de vacina para o Rio Grande do Norte.

PODEM PERMANECER NO PAIS

RIO, 21 (Meridional) — O diretor do Departamento do Interior e Justiça, do Ministério da Justiça, deferiu os pedidos de permanência definitiva no Brasil, de Visani Guerrino, Ilde Briganti in Visani, e Nicola Mario Faraco, italianos, residentes em Recife.

OUTROS FEITOS

RIO, 21 (Meridional) — O diretor do Departamento do Interior e Justiça, do Ministério da Justiça despachou o pedido de permanência definitiva no Brasil, de Fernando Gonçalves de Barros, português, residente em Recife, solicitando que o requerente apresente prova de parentesco e da sua permanência.

CAMARA DE REAJUSTAMENTO ECONÔMICO

RIO, 21 (Meridional) — Julgamento da Câmara de Reajustamento Econômico:

N.º 5.173 — Joaquim Gomes da Silva Rêgo — Espólio — Passo do Camaragibe — Estado de Alagoas. — Concedido o reajustamento — Autorizado o Banco do Brasil a fazer o empréstimo a que se comprometeu na carta de fls. 48-50, em letras hipotecárias, com cujo produto, somado ao deposito de Cr$ ..... — liquidará os créditos habilitados. A Sociedade Algodoeira do Nordeste Brasileiro cabem em letras hipotecárias, Cr$ ..... — que representam 75% do imóvel garantidor do seu crédito — que é o imóvel Urucu: — O restante das letras hipotecárias, e o depósito serão rateados pelos credores quirografários entre os quais figura a própria Sociedade Algodoeira do Nordeste Brasileiro, pelo saldo do crédito hipotecário, tudo de acôrdo com o quadro de fls. 184. — Declarado o espólio devedor liberado da obrigação de pagar os remanescentes dos débitos aqui reajustados, bem assim de quaisquer outros, constem ou não, dêste processo, desde que anteriores a 15 de dezembro de 1939 e não excluidos por lei.

NO S. T. F.

RIO, 21 (Meridional) — Foi incluido, na ordem do dia da Segunda Turma do Supremo Tribunal Federal, a realizar-se no dia 22, recurso extraordinario procedente de Alagoas, sendo recorrente Julia Augusta de Morais Fausto; e na ordem do dia da Primeira Turma, a realizar-se no dia 24, do corrente recursos procedentes de Pernambuco, sendo, respectivamente, recorrentes Natanael Fonseca e sua mulher, e recorrida Eulalia Bion Fonseca; recorrente The Pernambuco Tramways and Power Co. Ltd. e recorrido Evaristo Domingos da Silva.

AUXILIO A EX-PRACINHA

RIO, 21 (Meridional) — O presidente da República autorizou o Ministério da Agricultura a admitir o ex-pracinha José Simeão da Silva em função de trabalhador da Secção de Fomento Agricola de Alagoas.

PROF. MÁRIO PESSÔA
ADVOGADO CRIMINAL
RUA PORTO CARREIRO, 525
"DERBY"

PEQUENOS SEGREDOS DO MUNDO

CARENCIA DE HABITAÇÕES NA RUSSIA — Em edição recente do "Izzvestiya", apareceu uma referencia ao estado pouco satisfatório do problema da habitação em diversas cidades da União Soviética. Citou-se particularmente o caso de Novosibirsk, onde se haviam completado apenas 15,7% do plano de construções.

Como indicio, de fato, da carencia premente de mais facilidades de acomodações o "Vechernyaya Moskva" (Diário da Tarde de Moscou), conta que, há alguns meses, uma familia de "acampadores" tomou posse da cozinha num apartamento já ocupado por 17 familias. Apesar dos repetidos apelos ás autoridades para a remoção dos "inquilinos indesejados", os acampadores ainda estavam lá.

Entrementes, acrescenta o "Vechernyaya Moskva" as outras dezessete familias ficaram privadas do uso da cozinha.

A ALFABETIZAÇAO E O PROXIMO CENSO — Em 1940, de acordo com o Recenseamento feito ao tempo, havia, em nosso país, 21.295.490 analfabetos. Será que, nos dez anos decorridos, aumentou ou diminuiu a percentagem dos brasileiros que não sabem ler nem escrever? por força de escolas que se criaram, em iniciativas oficiais ou particulares, e, diante do trabalho que se tem desenvolvido em prol da alfabetização de adultos, é de pensar que melhorou a nossa situação. Mas isso é, apenas, uma hipotese, porque a verdadeira resposta só a poderá dar o Recenseamento Geral de 1950. Ele é que vai dizer se, de fato, valeram e em quanto valeram os esforços dispendidos, nestes ultimos dez anos, no trabalho da alfabetização do povo. E não dirá apenas isso. Dirá, ainda, onde se encontram os grupos de crianças em idade escolar á espera de uma professora para ensiná-las e onde se acham os grupos de adultos sem instrução primária aguardando a palavra de um mestre que os ilumine. Só conhecendo a realidade é que se tornará possivel um trabalho eficaz na instalação de novas escolas e classes, por isso que os dados de 1940 já não podem refletir com justiça os pontos em que se agrupam os carcentes de cartilha. Para que se promovam estes beneficios é necessário que todos os bons brasileiros ponham exatidão nas respostas que derem aos itens dos questionários do Recenseamento. Declarar alguem que é alfabetizado quando, em verdade, não sabe ler nem escrever, será contribuir para resultados falsos, com o que prejudicará a si mesmo e á comunidade, pois, somado a outros que procedam de igual modo, indicará a desnecessidade da criação de uma escola. Não alcançará, assim, o de que se precisa. Nem deixará que outros o alcancem. Tenhamos todos, portanto, respostas exatas para as perguntas que nos forem feitas nos questionários do Recenseamento Geral de 1950.

INTEGRAÇAO ECONOMICA, ETC.

(Conclusão da 1ª pagina)

virtual ultimatum da administração economica européia, no sentido de liberalizarem os comerciantes no fim do ano.

Manifestaram os 2 governos a intenção de resistir á eliminação dos controles em muitos produtos, até depois que os acordos privados tenham sido firmados em varios paises. Essa atitude causou grande decepção nos circulos americanos na Europa, pois veio revelar a insinceridade das revelações franco-italianas com relação ao liberalismo do comercio.

TEM NOVO GOVERNO, ETC.

(Conclusão da 1ª pagina)

ha necessidade de se reconhecer o novo governo do Panamá. Isto porque assumiu o governo daquele país, constitucionalmente o vice-presidente Roberto Chiari. Assim, as relações entre os Estados Unidos e o Panamá continuam normais.

VARIAS NOTICIAS, ETC.

(Conclusão da 1.ª página)

ra: "O presidente da Republica e madame Vincent Auriol aceitaram, com alegria, o convite. Ambos serão hospedes dos soberanos britanicos no palacio de Buckingham, durante uma curta estada, na semana que começará a 6 de março.

CAIU NAS MATAS, ETC.

(Conclusão da 1ª pagina)

voando a area costeira sul-escandinava.

Dois bombardeiros "Mitchell", da esquadra holandesa, regressaram, esta tarde, sem encontrar o minimo vestigio do avião desaparecido. Soldados da policia e centenas de homens e mulheres da Cruz Vermelha — alguns munidos de "larqueisk" — estão percorendo o suleste da Noruega, segundo revela uma mensagem de Oslo.

Varias embarcações tambem participam das pesquisas, ao passo que o radio de Oslo transmite boletins regulares sobre o desenvolvimento das operações.

Em varios momentos surgiu a esperança de que o aparelho seria encontrado, porém, essa esperança desapareceu em pouco tempo. Uma explosão, possivelmente, dum avião, foi ouvida nos distritos montanhosos nos arredores de Oslo, ontem. As pesquisas realizadas, no entanto, revelaram-se infrutiferas. Os peritos estão examinando os paraquedas luminosos encontrados nas vizinhanças, hoje cêdo, tendo se conformado que o "Dakota" desaparecido tinha dessas peças de socorro a bordo.

As crianças judias vinham dos Marrocos para uma permanencia de oito meses na Noruega, antes de iniciarem uma nova vida em Israel. Faziam parte dum grupo de 200, das quais os primeiro 50 chegaram ontem a Oslo.

VENDE-SE

NO CORACAO DA BOA VISTA — CASA VAZIA — Moderna, confortavel, com garage. Procurar CALDAS — Farmacia Vitoria — das 10 ás 11.

(46226)

Ha um seculo

O QUE O "DIARIO DE PERNAMBUCO" PUBLICAVA NO DIA 22 DE NOVEMBRO DE 1849

ESCRAVOS FUGIDOS

Desappareceu, no dia 16 do corrente, um mulatinho de nome Miguel, de 10 annos pouco mais ou menos, cheio do corpo, cabeça grande, olhos grandes, dentes largos, nariz chato pernas grossas, tem o corpo cheio de signaes pretos côr um tanto pallida; levou vestido camisa de panno azul, e levou mais uma caixa de tartaruga. Roga-se as autoridades policiaes e capitães de campo, que o apprehendam e levem-no ao pateo do Terço n. 8, sobrado.

— Fugio a preta Victorina, de estatura regular, olhos vermelhos, beiços cahidos, pés apapagaiados, seio grande; tem um carroço direito em cima do cotovello; levou um vestido de chita escuro já usado: quem a pegar leve-a ao major Mayer, que recompensará.

VENDAS

Vendem-se dous escravos peças, de muito elegantes figuras, um he muito bom official de sapateiro de toda obra, e o outro he muito proprio para carregar uma cadeirinha e servir a uma casa: na rua do Collegio n. 21, se dirá quem vende.

A 480 e 360 rs.

Vendem-se cassas francezas de côres fixas e de bonitos padrões, pelo barato preço de 480 rs. a vara; chitas largas francezas e de listras côr de ganga e côr de cinza, pelo barato preço de 360 rs.; brim trançado amarello de puro linho, pelo barato preço de 640 rs a vara: na rua do Cresmo n. 19, loja de José Francisco Dias.

DOENÇAS DOS PULMÕES - RAIOS X
DR. JOÃO RUFINO
EDIFICIO SLOPER - SALA 37

TRAGÉDIA NO LAR DE GRANDE OTELO

Suicidou-se a mulher depois de disparar um tiro na cabeça do filho do casal

Grande Otelo em companhia do seu filho morto com um tiro na cabeça

RIO, 21 (Meridional) — O popular "Grande Otelo", que tanto tem feito rir a cidade com o seu humorismo, atuando no teatro, no radio e no cinema, paradoxalmente contracenou, ontem, um drama real em seu proprio lar. A esposa do conhecido artista, d. Lucia Maria Pinheiro Prata, de 24 anos, conhecida na intimidade por "Gilda", por motivos que deixou esclarecidos num bilhete, enquanto o marido dormia, armou-se de uma pistola "Joha", calibre 6|35, que estava num movel, e, depois de dispará-lo uma vez no frontal esquerdo de Elmar, de 6 anos, filho do casal, voltou a arma contra a propria cabeça e deu outro tiro, ceindo mortalmente ferida e ensanguentada ao lado do filhinho.

MORRERAM DENTRO DA AMBULANCIA

A tragica cêna se desenrolou no apartamento n.º 103, situado no terreo do Edificio Serro Azul, á Avenida São Sebastião n.º 99, na Urca, onde residiam as três personagens já referidas, ás 10,30 horas, tendo corrido para o local o RP-41, com o detetive Soares que, encontrando Lucia Maria e seu filho ainda com vida, pediu socorros ao Hospital Miguel Couto e avisou o comissario Raimundo Nonato Filho, de dia no 3.º Distrito Policial.

Quando o comissario chegou ao local, recebeu o aviso de que mãe e filho, não resistindo aos ferimentos, haviam morrido no interior da ambulancia, pouco antes desta chegar áquele nosocomio.

A EMPREGADA PREVIU A CENA

No apartamento estavam a empregada Maria José Pereira e dona Neusa Fortes, residente no n. 46, da mesma avenida e madrinha do menino Elmar. O "Grande Otelo", cujo nome é Sebastião Bernardes de Sousa Prata, encontrava-se ainda em trajes intimos, pois, fôra pouco antes acordado pelo encarregado do predio, Edemir Gomes Ferrão, para ser inteirado do que se passara. Por precaução, foi-lhe comunicado que sua mulher e filho estavam apenas feridos e, assim, mantinha-se êle aparentemente calmo.

Ao comissario contou a empregada que, cerca das 10 horas, vendo sua patrôa com uma pistola na mão e muito nervosa, dela tomou a arma, escondendo-a. Saiu e foi fazer umas compras. Quando voltou, sua patrôa parecia mais calma e disse-lhe que lhe devolvesse a arma porque iria guardá-la. Atendeu-a e pouco depois ouviu os estampidos. Correu ao quarto e deu com a cena: gritou por Otelo e ele dormia profundamente. Muito nervosa, correu á portaria e chamou o encarregado que tomou as primeiras providencias.

O encarregado, ouvido, disse que foi acordar "Grande Otelo" na cama do casal, no quarto fronteiro ao da cêna, e depois chamou a Radio Patrulha que compareceu e providenciou.

A comadre do casal, disse que correra para o predio, pois logo soube do fato, nada podendo adiantar com relação ás brigas do casal, detalhe que ela não conhecia.

DECLARAÇÕES DE "GRANDE OTELO"

"Grande Otelo" ouvido em presença da reportagem do "Diario da Noite", disse o seguinte: morava em outro apartamento do mesmo predio e ha cerca de um mês mudara-se para aquele, fazendo sacrificios para comprar mobiliario novo e matricular seu filho no Instituto Brasil-America; que levava a criança e a trazia á tarde. Casara-se com Lucia Maria depois de um periodo de namoro que foi interrompido por algum tempo. Certo dia, ela reapareceu-lhe com o menino, já então com 2 anos, e disse-lhe:

— Ele é teu filho!

Compreendeu a situação e resolveu reparar o que fizera, casando-se. Desde que se mudou para o novo apartamento, ontem fôra o primeiro dia que havia chegado tarde em casa, voltando de uma festa com amigos ás 7 horas da manhã. Sua mulher, resmungara, mas ele muito cansado foi deitar-se, só acordando para saber de toda a desgraça, pois não ouvira sequer os tiros da pistola.

— Eu gostava muito dela — disse.

E assim finalizou o conhecido humorista:

— Por fim, depois que fiz tudo, esta foi a paga que ela me deu!

O BILHETE DEIXADA PELA TRESLOUCADA LUCIA MARIA

Depois do perito Duque Estrada ter desimpedido o local, o comissario Nonato encontrou, dentro da escrivaninha que estava no quarto examinando, um bilhete a lapis, assinado pela tresloucada mulher, que dizia o seguinte:

"Ninguem tem nada com isso a não ser o Otelo que vive me amofinando por tudo e eu não aguento mais; não posso ir á praia, não posso visitar uma amiga, não posso sair, enfim não posso fazer nada e acha que isto é demais. Por isso quero morrer e vou levar meu filho. Peço que me perdôem por tudo (a) Lucia Maria — P. S. — Separar-me não posso senão vão dizer que eu não presto, é sempre assim".

REMOVIDOS OS CORPOS PARA O NECROTERIO

Os corpos de Lucia Maria e seu filho Elmar foram removidos á morgue do Instituto Medico Legal, tendo a policia do 2.º distrito, depois das diligencias, afastado qualquer hipotese contraria aos fatos acima narrados. Não obstante, "Grande Otelo" prestará depoimento na delegacia para encerramento do caso.

Os enterramentos serão realizados esta manhã, ás 9 horas, saindo do necroterio da policia.

COMEÇOU A BEBER

RIO, 21 (Meridional — Grande Otelo, vitima de terrivel tragedia, pois sua esposa suicidou-se, matando antes um filhinho de 6 anos, representou na vesperal de domingo. Entretanto, após o primeiro ato, teve uma crise de pranto, sendo socorrido pela Assistencia e levado ao Pronto Socorro, onde lhe aplicaram sedativos. Acordou no domingo e dirigiu-se á capela para contemplar os corpos da mulher e do filho e, em seguida, foi a um botequim, onde começou a beber. Disse á reportagem: "áJ fiz tanta gente rir... Que tenham pena de mim agora". Narrou que se casou quando seu filho já tinha 2 anos de idade para permitir-lhe melhor educação. Sua mulher tinha tudo que queria: todo conforto e carinho. Somente a psicose poderia explicar-lhe o gesto suicida.

Psicoteste

Você é grosseiro?

Tom é terrivelmente desconfiado, porisso adota uma atitude superior e brusca que o torna detestado. Martim toma sua propria pessoa e seus proprios negocios tão serio que, tambem por uma reação semelhante á de Tom, faz pouco caso dos interesses do proximo.

Talvez você tambem, inconscientemente, adote uma atitude antipatica por simples questão de defesa, para ocultar algum complexo, algum senso de inferioridade.

(Conte 2 pontos para "Sim", 1 para "As vezes" e 0 para "Não", depois calcule o total).

1 — Costuma interromper a pessoa com que está conversando, para fazer uma coisa da qual acaba de se lembrar ou que ia fazer quando essa pessoa chegou?

2 — Limita-se a cumprimentar de cabeça a uma pessoa muito conhecida, em vez de parar e falar-lhe mais cortezmente, unicamente por não ter facilidade de conversar?

3 — Seus julgamentos e decisões são arbitrarios?

4 — Rejeita toda demonstração de afeto das pessoas que ama, por ficar desapontado e embaraçado, sem saber retribuir?

5 — Deixa um grupo sem mais nem menos, quando acha que está recebendo pouca atenção?

6 — E' incapaz de se mostrar polido com as pesoas de quem não gosta?

7 — Interrompe, impaciente, as pessoas que falam, quando as vê fugindo ao assunto?

8 — Suas cartas se limitam a uma meia duzia de fatos, a noticias de saude, etc.?

9 — Deixa de procurar, sem explicações, a spessoas que não o interessam mais?

10 — Esquece-se de pequenos atos de cortezia, como pedir licença, agradecer quem lhe presta um serviço, pedir desculpas quando somete uma falta, etc.?

14 a 20 pontos indicam que você é considerado uma criatura grosseira e mal educada. Um total de 5 a 13 pontos mostra que você, embora não seja mal intencionado, vive tão metido consigo mesmo que frequentemente se mostra descortez para com o proximo.

Com menos de 5 pontos, só uma vez ou outra você poderá ser considerado indelicado

NAO HA PERIGO, ETC.

(Conclusão da 1ª pagina)

dos". A' outra pergunta, respondeu: "Conferenciarei com todos os lideres militares de Washington".

Um jornalista perguntou quantos soldados norte-americanos ele esperava ter na Europa oriental, tendo o marechal Montgomery redarguido: "Isto é com os Estados Unidos". O marechal inglês permanecerá neste país cerca de 2 quinzenas

Flagrante da vida dos conjuges — vendo-se a infeliz senhora Lucia Maria e o filhinho do casal

Uma grande emissora a serviço da unidade brasileira

Onde se trabalha afanosamente pelo engrandecimento da radiofonia nordestina – Equipada para servir á comunidade onde se acha instalada – Dois "casts" de radiatro – Programas especiais dedicados ao estrangeiro – Cartas de varias partes do mundo – Grandes cartazes internacionais e brasileiros desfilam por seu microfone – Neide Maria, o sucesso do momento – O pessoal da Ceará Radio Clube – Fortaleza, uma cidade limpa

Reportagem de Julio BARBOSA

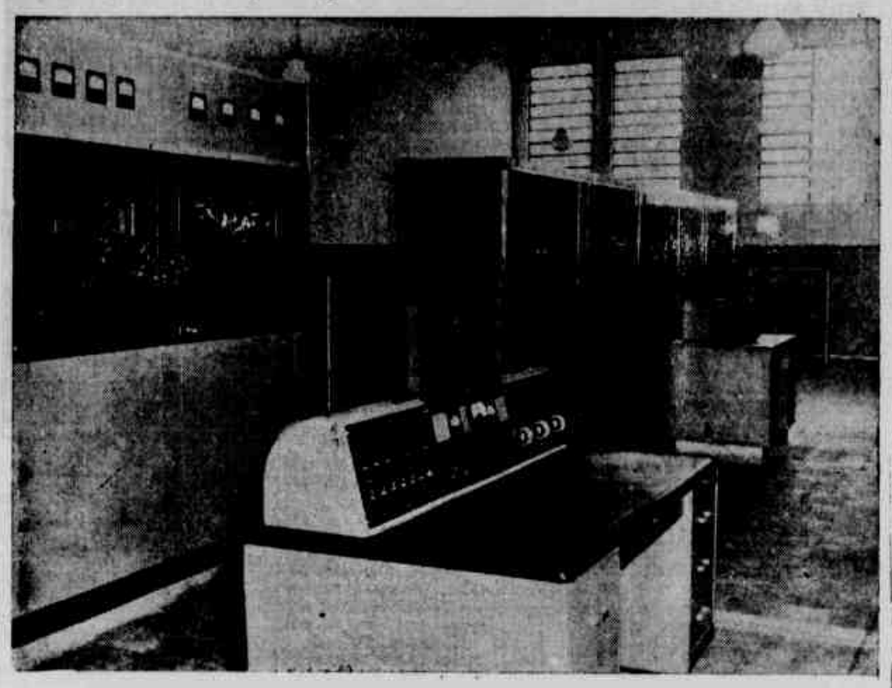

Transmissores de ondas curtas ZYN-6 e ZYN-7 da CEARÁ RADIO CLUBE

FORTALEZA — Atendendo ao convite que me fez o jornalista João Calmon, diretor dos jornais e radios "associados" do Ceará, acabo de entrar em contacto com uma das mais perfeitas emissoras do consorcio "associado" no nordeste. Sempre ouvi falar desta grande emissora do Ceará, porém jamais me passou pela mente que ela fosse o que é, na realidade.

E aproveitando o ensejo da vinda da pequena cantora Neide Maria, em cuja companhia viajei para Fortaleza, aqui me encontro cercado de uma gente amiga e boa, que tudo tem facilitado para que este reporter cumpra os objetivos de sua viagem.

A primeira impressão que se tem da capital cearense é a de limpeza, consequente de uma administração zelosa que tem em vista, unicamente, servir ao povo. Pelo menos isto é o que se depreende á primeira vista. E quanto mais a gente demora e mais anda, cresce a convicção de que se trabalha nesta bonita cidade. Uma das coisas que tornam Fortaleza uma cidade belissima é o fato de ter sido construida sob plano. Somente isso impressiona bem, sobretudo quando a gente sai de uma cidade, como o Recife, que cresceu como cogumelo, ou como Deus criou batatas: á vontade. E á vontade continua pelo tempo afora; sem embargo de termos, aí, uma comissão do "plano da cidade", uma Prefeitura funcionando atopetada de servidores e mais alguma coisa.

Salvo engano de memoria, Fortaleza foi a primeira cidade edificada sob planejamento. Seguiu-se-lhe Belo Horizonte. Mais recentemente há Goiania, que ainda não está construida inteiramente. Quase todas as ruas e avenidas de Fortaleza conduzem á praça principal, que é a do Ferreira, um aprazivel logradouro publico. E agora mesmo, para melhor atender aos interesses do povo, a Prefeitura acaba de inaugurar, na referida praça, um grande abrigo, de onde deverão partir todas as linhas de ônibus da cidade.

Outra coisa digna de registro é o cuidado que tem a municipalidade fortalezense em calçar todas as ruas do burgo. A area calçada da cidade é qualquer coisa de impressionante. Quando algum proprietário de terreno resolve loteá-lo, vem a Prefeitura e pavimenta as ruas imediatamente, para valorizar a iniciativa particular. As ruas dos bairros mais distantes estão pavimentadas, numa demonstração admiravel de senso publico; o que não se observa no Recife e em outras cidades brasileiras, onde o descaso administrativo é o apanagio dos administradores.

Não quero dizer que isto aqui vai ás mil maravilhas; que no Ceará seco e adusto corram leite mel; que as chuvas constantes e beneficas transformam o grande Estado nordestino num paraiso perdido nesta faixa litoranea. Nem siquer me preocupou a situação economica e politica do Estado, pois não vim aqui para isso; embora, como brasileiro, me assista o direito de interessar-me pelas coisas do meu país, em qualquer quadrante do mesmo. Apenas estou dando a impressão que me causou a capital cearense, com suas ruas limpas calçadas, asseadas e simetricamente adoraveis.

E se a gente observa isto, o fato — quando nada mais seja — constitue um sintoma de boa administração ou de interesse administrativo. Isto, apenas, o que faço questão de que fique bem claro, para não me classificarem de maldizente de minha terra.

A CEARA' RADIO CLUBE

Volto, porem, a Ceará Radio Clube, onde se trabalha ativa e afanosamente pelo engrandecimento da radiofonia nordestina. Não resta duvida de que é uma grande emissora esta, a serviço da "unidade brasileira", conforme o velho "slogan" "associado".

João Calmon é um homem eficiente e capaz dentro da equipe dos "Associados" e transformou isto aqui radicalmente. Conheci, em 1945, os equipamentos e as instalações da PRE—9, quando os estudios e auditorio funcionavam no edificio "Diogo", tambem no centro da cidade. Eram instalações deficientes, embora servissem á causa radiofonica no Estado. Mas faltava muita coisa; justamente o que venho encontrar agora, nesta sua nova fase, quando se acha instalada no majestoso edificio "Pajeu", á rua Sena Madureira, em belas e magnificas instalações, que nada ficam a dever ás emissoras mais bem equipadas do nordeste. Não há requintes de luxo impressionante; mas há sobriedade e bom gosto que fazem bem a vista e satisfazem ao gosto mais exigente.

Um amplo auditorio com quinhentas poltronas confortaveis. De qualquer angulo em que esteja, o espectador apreciará o que se passa no palco-auditório, ao fundo; dois estudios, quatro aparelhos de gravação do ultimo tipo completam as instalações de estudios. Uma ampla sala de redação, gabinetes do superintendente, do diretor geral, do diretor-artistico; discoteca com 13.000 discos; musicoteca; salas de ensaios, enfim, tudo previsto para uma organização á altura de atender a um grande publico ouvinte nacional e estrangeiro.

Dispõe, ainda, a Ceará Radio Clube de equipamento de frequencia modulada, montado em caminhonete propria, que se movimenta para qualquer parte da cidade, onde se faça necessario a presença da PRENOVE que se encontra, desse modo, inteiramente apta a viver todas as horas de Fortaleza e de seu povo.

No bairro do Matadouro, onde se encontram as torres da PRE-9, ZYN-6 e ZYN-7 estão instalados os transmissores Marconi de ondas curtas, operando nas frequencias de 6.105 quilociclos, faixa de 49.14 metros, e em 15.165 quilociclos, faixa de 19.78 metros. E mais o transmissor de ondas largas em 1.200 quilociclos, faixa de 250 metros. A torre principal da Ceará Radio Clube mede 83 metros de altura e é uma das mais imponentes desta região.

Diariamente, a Ceará Radio Clube transmite em ondas largas das 6 ás 23 horas, ininterruptamente. Nas ondas curtas, transmite: em 19.14, das 11 ás 14 horas, da segunda a sexta-feira e aos sabados e domingos das 9 ás 23 horas; em 19.78, da segunda a quinta-feira, das 14 ás 16 horas, apresentando nesse horario em programa especial dedicado ao exterior, falado em português, inglês, espanhol, francês e sueco.

CARTAS DO EXTERIOR

Em consequencia dessas transmissões especiais para o exterior, a direção da Ceará Radio Clube tem recebido incontaveis cartas de várias procedencias, em particular dos paises em cuja lingua o programa é irradiado; sendo que da Suecia o numero de cartas é maior. Os arquivos da emissora contém missivas da Italia, Portugal, Inglaterra, Nova Zelandia, Australia Ilhas Fijdi e de muitos outros pontos.

Todas as cartas recebidas pela direção são recolhidas com o

(Conclúe na 7ª. pagina)

TORRES DA CEARÁ RADIO CLUBE — Destas torres, sendo que a principal tem 83 metros de altura, a Ceará Radio Clube envia suas ondas para o Brasil inteiro, a serviço da unidade brasileira

Transmissor de ondas largas da PRE- 9 CEARÁ RADIO CLUBE

Começaram os comicios Pró-Osvaldo Lima

Diz um dos oradores que o Rubincon ainda não foi atravessado; mas "um forte rei faz forte a fraca gente"

Iputinga e Madalena assistiram, domingo ultimo, aos primeiros comicios da campanha eleitoral que se aproxima; comicios não bem do PSD, mas do grupo que parece arregimentar-se na capital e crescer no interior, empenhado em laver ás urnas de 1950 o nome do sr. Osvaldo Lima como candidato a governador.

Parece que a iniciativa não foi bem acolhida em alguns setores do Partido. Diversos elementos de projeção no situacionismo pernambucano ainda acham cedo, prematuro, extemporaneo o inicio da campanha. Estão atentos ao que se passa no plano federal, não desdenhando, á perspectiva de um acordo interpartidario de ambito nacional, a possibilidade, a conveniencia de outro acôrdo, nos mesmos moldes, com um candidato comum aqui em Pernambuco — alheio tanto ao PSD como á Coligação; chegando-se mesmo a falar em surdina, com todas as reservas e nos circulos mais restritos, no nome de elemento que exerce funções administrativas consideradas de importancia.

De concreto, houve ante-ontem dois comicios, um á tarde e outro á noite, com a presença, pelo menos num deles, do sr. Osvaldo Lima, que teve oportunidade de dizer (no de Iputinga) que não recuou de sua posição, a que o levaram amigos e correligionarios.

Na Madalena, falou, entre outros, o sr. José Euclides. Começou assim: "Mais um ano transcorrido, nesta mesma sala e perante a mesma assistencia, hoje aumentada, inauguravamos o retrato do presidente de honra deste Diretorio Politico, o velho colega e companheiro de lutas politicas e espirituais, sr. Barbosa Lima Sobrinho. Então, retraçando o cenario dentro da analise historica e sociologica mais refletida, diziamos: tudo passa, mas a vida continua. Ali, com o poder do ouro; além com o poder economico em si; agora, com as forças centripetas das massas obreiras tecnizadas. E, uma coisa extraordinaria: os velhos azulejos da Madalena existiram de fato, e dentro deles ouviram-se choques e embates pela dama e pelo rei; murmurios de preces; sussuros de historias; confissões de amores; manifestações de pecados. Dentro deles tiveram lugar realização de contratos politicos, cuja efetividade era a propria vida da patria; beberam-se vinhos capitosos da França revolucionaria; roçagaram rendas da Bretanha; tiveram cenas cavalheirescas e brilhou o mundo portucalense para aqui transplantado: tanto o vivido como a caducidade; a duvida como a incerteza; o ato e o entreato do drama; o mundo inteiro das categorias; a alegoria como, no dizer de Benedeto Croce, a dor mais indisfarçavel".

O sr. José Euclides falou noutros autores, na "democracia desigualitaria de Weber" e afinal, como que acentuando que a campanha terá tropeços a vencer, admitiu que o Rubicon ainda não foi atravessado. Não haveria, porém, de ser nada segundo o poeta um forte rei faz forte a fraca gente.

INTEIRAMENTE GRATIS

SÉCULO XXI

O DIÁRIO DE PERNAMBUCO, o mais antigo jornal da América Latina, fechou contrato com a EMPRÊSA SÉCULO XXI BONIFICADORA DE PROPAGANDA LTDA., com sede no Distrito Federal e agencia nesta capital, para distribuir, GRATUITAMENTE, com seus inúmeros leitores, os BOLETINS SÉCULO XXI.

ATENÇÃO

VINTE E CINCO RECORTES do clichê acima dar-lhe-ão direito a um BOLETIM SÉCULO XXI para concorrer aos cinco primeiros prêmios da Loteria Federal, extração de 21 DE DEZEMBRO DE 1949, a saber:

1.º Prêmio — UM refrigerador "LEONARD., UMA radiola "CLIPPER" automatica, Um finissimo aparelho de porcelana "COBART" com 90 peças e UMA enceradeira elétrica.

2.º Prêmio — Cr$ 2.000,00 em mercadorias a criterio do sorteado

3.º Prêmio — Cr$ 1.000,00 em mercadorias a criterio do sorteado

4.º Prêmio — Cr$ 1.000,00 em mercadorias a criterio do sorteado

5.º Prêmio — Cr$ 1.000,00 em mercadorias a criterio do sorteado

Os leitores, tanto da capital como do interior poderão concorrer desde já aos prêmios indicados, permutando os 25 recortes acima por um BOLETIM SÉCULO XXI, no escritório comercial do DIÁRIO DE PERNAMBUCO. O prazo para esta permuta encerrar-se-á, impreterivelmente, às 18 horas do dia 20 de dezembro do corrente ano.
No dia do sorteio o DIÁRIO DE PERNAMBUCO recolherá a um estabelecimento bancário desta praça os BOLETINS SÉCULO XXI que sobrarem da distribuição com os seus leitores e, caso aos mesmos corresponda algum prêmio sorteado, será êste entregue à Colonia dos Lazaros da Mirueira.

Leia o DIÁRIO DE PERNAMBUCO e concorra, GRATUITAMENTE, aos prêmios acima enumerados, o primeiro dos quais é constituido de objetos de apreciavel valor expostos numa das vitrines do edificio ALMARE nesta capital.

Será decidido hoje o caso do mandato dos vereadores comunistas

Quatro preliminares apresentadas pelo relator – Os fundamentos do recurso interposto pelo sr. Vandenkolk Vanderlei

O Tribunal Regional Eleitoral, em sua reunião de hoje, deverá julgar o recurso interposto pelo vereador Vandenkolk Vanderlei contra o registro dos vereadores comunistas á Camara Municipal do Recife, eleitos pela legenda do Partido Social Progressista, burlando assim a lei que declarou extinto o mandato parlamentar dos comunistas.

O relator desse feito, já por duas sessões objeto de estudo, sr. J. J. de Almeida, ao expor a materia ao conhecimento de seus pares, concluiu pela apresentação de quatro preliminares, antes de discutir-se a questão do merito.

Essas medidas são as seguintes:

1ª — incompetencia da Justiça Eleitoral para conhecer do pedido de cancelamento; 2ª — incompetencia da 1ª instancia para julgar; 3ª — pedido fóra do prazo; e 4ª — ilegitimidade de parte.

Expostas estas questões, o sr. J. J. Almeida iniciou longo estudo a respeito da primeira, concluindo pela competencia da Justiça Eleitoral para conhecer do pedido, dizendo que o objetivo era o cancelamento do registro e não a cassação do mandato.

Aberta a discussão em torno do assunto, o des. Cunha Barreto pediu vista dos autos, sendo então adiado o feito.

O recorrente, sr. Wandenkolk prestou á reportagem os seguintes esclarecimentos em torno dessas teses, que vão ser votadas, hoje, caso não surja outro pedido de vista da materia.

— "Evidentemente, a competencia, segundo o nosso entender, é da Justiça Eleitoral, sabido ser da competencia desta o registro de candidatos a pleitos eleitorais. Não ha duvida de que quem é competente para registrar o é tambem para cancelar esse registro, quando provados vicios que o tornarem nulo.

Ademais, para provar a razão do relator J. J. Almeida, basta recordar o cancelamento do registro do PCB e a apreciação recente do pedido de cancelamento do PRP, pelo TSE. No recurso por nós interposto ao TRE de Pernambuco provamos, por documentação autentica e farta, varios casos de cancelamento de registro de candidatos em condições semelhantes á dos vereadores comunistas do Recife, por parte dos TRE de São Paulo, Sergipe e Rio de Janeiro.

O sr. Vandenkolk Vanderlei analisa a seguir a preliminar dizendo que a mesma não será regeitada por isso que, em se tratando da arguição de fraude á lei e burla ao decreto judicial de cancelamento do registro do PCB, quando por ocasião do registro dos vereadores recorridos, decerto que o TRE, na apreciação do recurso, depois do julgamento dessas preliminares, poderá dar-lhe provimento, certo que a prova oferecida para o julgamento do merito esclarece a fraude á lei e a burla ao decreto do cancelamento do P. C. B.

Qualquer Tribunal é competente para decretar nulidade de pleno direito.

A posição dos recorridos provem de um registro viciado, defeituoso, porque nasceu da fraude e da burla á resolução n. 1.841 de 7 de maio do ano de 1947 do T. S. E. que cancelou o registro do Partido Comunista.

Mesmo assim, no caso de uma decisão desfavoravel, o processo terá que descer a instancia inferior para ser apreciado o merito.

Relativamente a preclusão — 3ª preliminar — acreditamos que o TRE não julga-la-á procedente. Vejamos porque:

1 — o pedido não fundamentado no art. 2º § 3º, da lei n. 85, de 6 de setembro de 1947 — Lei Eleitoral de Emergencia — ou seja, por defeitos indicados nesse mesmo art. 2º e seus §§ 1º e 2º, por isso que, nesta hipotese, o prazo seria do de 48 horas apenas, na forma do art. 3º da referida lei n. 85;

2 — o pedido teve o seu fundamento legal na Constituição Federal — art. 141 § 13º — e nos termos das resoluções de ns. 1.841, de 7 de maio de 1947, do TSE, que cancelou o registro eleitoral do PCB porque o programa politico deste infrigia aqueles preceitos constitucionais declarados no art. supra indicado, cuja consequencia foi a lei n. 211, de 7 de janeiro de 1948 (lei que declarou extintos os mandatos comunistas), e 2.382, de 10 de novembro de 1947, do mesmo TSE, que, datando por conseguinte de mais de dois (2) meses depois daquela Lei Eleitoral de Emergencia, de n. 85, de 6 de setembro de 1947, estabeleceu que, embora não cassados os direitos politicos dos comunistas, todavia, estes, quando eleitos por outras legendas partidarias, estavam obrigados a aceitação e cumprimento do programa do partido que lhe déra legenda.

Por fim, temos a ultima preliminar — ilegitimidade de parte. Esta, outra preliminar que toca no merito, certo que o TRE terá de embora de leve, entender a extensão da fraude e da burla alegadas. E', na verdade, **materia preliminar do julgamento do merito** (Ac. do Sup. Trib. Fed., de 10-11-42 — Rev. For., v. 95|330.

V"aquejada em Surubim"

Excelentes reportagens no novo numero d'"O CRUZEIRO" – As garras da Russia sobre a Asia – O linguajar carioca – Piadas – "A Cigarra"

Cerca de 25 fotografias sensacionais ilustram a excelente reportagem que o jornalista Luciano Carneiro escreveu sobre a "Vaquejada de Surubim" e vem publicada no novo numero d'"O CRUZEIRO", já em circulação no Recife. Estão descritos com fidelidade todos os pormenores dessa tradicional festa que empolga os vaqueiros nordestinos e, pelo seu codigo de honra e de bravura, relembra rudemente os torneios medievais.

Em **Volta á casa paterna**, Jean Manzon e David Nasser contam a historia de Alberto Cavalcanti, diretor do cinema inglês e produtor de fama mundial.

Cavalcanti deixou o Brasil ainda menino, há 37 anos, e agora volta para visitar as paisagens de sua infancia.

De grande interesse e atualidade é a reportagem de **Cortina vermelha sobre a Asia**, de Michel Camaret, herói da 2ª grande guerra e ex-secretario da Embaixada Francesa no Rio. Confirma-nos as palavras pronunciadas recentemente por Chiang Kai Shek: **Começou a terceira guerra mundial** — referindo-se á situação da China. A narrativa mostra como o bolchevismo sovietico está procurando o dominio absoluto de toda Asia.

As outras reportagens do novo numero são as seguintes: **O sebastianismo nos sertões brasileiros**, Gustavo Barroso; **A ignorancia mata?**, George Gallup; **A luta pelo milesimo de milimetro**, John Farnam; **Quantos você conhece?**; **Pausa para meditação**, David Nasser e Jean Manzon; **O baião vai até Mangaratiba**, José Amadio e José Medeiros; **Conheça seu automovel**, Tom Mac Cahill, e **Viva a Mac-Med**, Arlindo Silva e Roberto Maia.

Você sabia que moça bonita se chama **bacana, para-fina, taco, boa, uva, grapete, de fechar o comercio, talhada, fi-rimum ou recortada?** Pois Vão Gogo ensina isso e outras coisas nas duas formidaveis paginas que apresenta n"O CRUZEIRO" sob o titulo: **Breve introdução ao linguajar da mocidade brasileira.**

A parte humoristica ainda traz as otimas piadas do **Amigo da Onça**, de Pericles; **As gaivotas**, de Alceu Pena e A. Ladino, e **Pif-Paf**, de Vão Gogo.

Eis as colaborações literarias: **Espanha canto e dansas flamengos**, Clarisse Lispector; **Ex-oficio**, J. Rego Costa; **Ruy Barbosa, apostolo, profeta e interprete**, Austregesilo de Athayde; **Em louvor dos distraidos**, Genolino Amado; **Ti que nasceu pobre**, Gilberto Freyre; **A bomba atomica na Russia**, Drew Pearson; **Couves de minha horta**, Rachel de Queiroz.

"O CRUZEIRO" ainda publica partes de contos, romances, assuntos femininos, figurinos e cinema, alem de numerosas secções sobre assuntos os mais variados.

Tiragem: 250.000 exemplares. Preço do exemplar: 3 cruzeiros.

"A CIGARRA"

Tambem está circulando no Recife o ultimo numero d'"A CIGARRA", mensario de maior circulação no Brasil.

Entre as 25 notaveis secções que a revista publica, sobre assuntos os mais variados, destacamos as seguintes: "Sinal dos tempos", "Cinema", "Teatro, "A dansa das idéias", "Um teste para os seus conhecimentos", "A Cigarra Feminina", "Brasil em tempo de samba", "Este mundo louco" e "Cochilo dos outros".

"Malucos ou inventores"? é a sensacional reportagem de José Leal e José Medeiros que integra o sumario desse numero. Conta a historia desses homens sonhadores, estudiosos e pesquisadores que vivem a procurar algo de novo, prestigiando o nome da patria no mundo da invenção.

"A CIGARRA" ainda traz quatro outras reportagens, uma cronica de Marques Rabelo, uma novela completa e varios contos.

NA ASSEMBLÉIA LEGISLATIVA

Abono de Natal para o funcionalismo

Volta a falar sobre a importação de automoveis pelo Estado o sr. Diocleciano Pereira Lima – A marcha do orçamento de 1950 – Modificação num dispositivo do Codigo Tributario em vigor

— Haverá orçamento em 1950? Era a pergunta que faziam uns aos outros, ontem, na Assembléia Legislativa, os deputados dos diversos partidos. Pois a remessa ao governador, para a sanção ou para o veto, do projeto de orçamento depois de aprovado em discussão final, tem prazo que não pode ser excedido; e o prazo termina no dia 31 do corrente, á meia-noite.

Faltam ainda dez dias. Mas há-de se ter em vista que a Comissão de Finanças, á qual compete incorporar ao projeto as emendas aprovadas em segundo turno, ainda não se refez de um autentico golpe que sofreu: a renuncia de alguns de seus elementos mais capazes, e que tomavam maior empenho no trabalho arduo e meticuloso de organizar a lei de meios. Quatro deles vieram a desligar-se da Comissão, por motivos diversos. Entraram para substituí-los, outros deputados menos afeitos á tarefa especializada. E os trabalhos vão sofrer, por efeito disso, um retardamento inevitavel.

De qualquer forma, se o orçamento não estiver pronto no dia 31 (ainda falta a discussão final, que tomará tempo), ficará automaticamente prorrogado o orçamento de 1949; e o governo desembaraçado para solicitar os créditos especiais que lhe aprouver.

ABONO DE NATAL

Na sessão de ontem, discutiram-se diversos projetos, que se encontravam postos de lado, enquanto se estudava o orçamento, que tem preferencia regimental.

Entre os aprovados em discussão inicial figura o que concede abono de Natal aos funcionários estaduais e das autarquias. Concedida dispensa de interstício, hoje de novo na pauta, para a segunda discussão, esperando-se, porem, um substitutivo da bancada pessedista que estabeleceria novas bases.

Tal como foi apresentado, o projeto tem a seguinte redação:

ART. 1.º — Fica o Governo do Estado autorizado a conceder a todos os servidores estaduais, civis e militares, ativos, inclusive pensionistas, a titulo de abono de Natal, uma gratificação calculada sobre a importancia percebida como vencimento, remuneração, salario, prevento ou pensão.

§ Unico — Tratando-se de servidores cuja remuneração seja variavel, o calculo será feito á base do que fôr percebido em novembro do ano em curso.

ART 2.º — A gratificação a que se refere o artigo anterior será classificada de acordo com a tabela abaixo:

Até Cr$ 600,00 — 50%; sobre o que exceder de Cr$ 600,00 a Cr$ 900,00 — 45%;

Idem de Cr$ 900,00 a Cr$ ..... 1.200,00 — 40%; Idem de Cr$... 1.200,00 a Cr$ 1.500,00 — 35%; Idem de Cr$ 1.500 a 1.800 — 30%; Idem de Cr$ 1.800,00 a Cr$ 2.100,00 — 25%; Idem de Cr$. 2.100 a Cr$ 2.400,00 — 20%; Idem de Cr$ 2.400,00 a Cr$..... 2.700,00 — 15%; Sobre o que exceder de Cr$ 2.700,00 — 10%.

ART. 3.º — Ficam as autarquias estaduais autorizadas a conceder a seus funcionarios a gratificação prevista nos artigos anteriores, correndo a despesa por conta do Estado quanto ás autarquias que não estejam em condições de fazer face a essa despesa.

ART. 4.º — E' aberto o crédito de Cr$ 7.000.000,00 (sete milhões de cruzeiros) para fazer face á despesas oriunda desta lei

(Conclúe na 7ª pagina)

3.000 REGISTROS CIVIS PARA CRIANÇAS DE PAULISTA

Domingo 27, a solenidade, que contará com o apoio da L. B. A. local

Domingo próximo, às 9 horas, em Paulista, realizar-se-á a solenidade da entrega de 3.000 registros civis às crianças daquele municipio. O ato contará com a presença de autoridades e representantes da imprensa.

No mesmo dia, efetuar-se-á a oferta de uma casa aos genitores de trigêmios, alí nascidos recentemente. A iniciativa de amparo àquela numerosa familia se deve à diretoria da Legião Brasileira de Assistência, secção de Paulista.

Esses registros são ainda resultado da benemérita campanha da Semana da Criança, realizada em outubro último, e que contou, naquele município, com o decidido apôio da L. B. A.

— Ontem, estiveram nesta redação, convidando-nos para assistir às solenidades do domingo 27, em Paulista, as sras. Silvina Maciel Gadelha, presidente da LBA local, e Irene Mendes Figueiredo, tambem da diretoria da LBA

DIARIO DE PERNAMBUCO

(Orgão dos Diários Associados)

FUNDADO EM 1825 — Diretor ANIBAL FERNANDES

Redação e administração: Praça da Independencia — Recife — Sucursais: Rio de Janeiro — Serviços de Imprensa Ltda., Pr. Getulio Vargas, 2 (Ed. Odeon - sala 802); São Paulo — Serviços de Imprensa Ltda., Rua 7 de Abril, 741 - Alagôas — Rua do Comercio, 18 - 1.º and. Maceió; Paraíba — Av. João Machado, 1075, João Pessôa; Av. Maciel Pinheiro, 97 - 1.º and., Campina Grande; Rio Grande do Norte — Av. Rio Branco, 515, Natal.

A correspondencia de ordem comercial deve ser endereçada ao gerente do DIARIO DE PERNAMBUCO. Para anuncios procure o Dep. de Publicidade. TELEFONES: Direção e redação 6659. Gerencia 6027. Assinaturas: No País: Ano Cr$ 220,00, semestre Cr$ 120,00. No exterior: Ano Cr$ 400,00. Semestre, Cr$ 240,00. Pagamento adiantado. - Cobrador autorizado: JOSÉ FLORIO.

TERÇA-FEIRA, 22 DE NOVEMBRO DE 1949

O MANIFESTO CONTRA A LEI DE SEGURANÇA

Nada menos de 25 deputados á Assembléia Legislativa, tendo á frente o sr. Otavio Correia, assinaram ante-ontem um Manifesto contra a Lei de Segurança. Udenistas, pessedistas e comunistas se juntaram para denunciar á Nação o projeto da nova lei, a qual, segundo dizem, anulará todas as garantias asseguradas ao cidadão pela Carta de 48.

Essas garantias são as seguintes: direito de livre manifestação do pensamento, direito de reunião, direito de associação profissional, sindical e politica; direito de greve e inviolabilidade do lar. Por todos esses direitos ameaçados, insurgem-se os referidos 25 deputados, não obstante muitos deles — se não a maioria — ter passado muito bem na ausencia de tais prerrogativas, durante toda a vigencia do Estado Novo.

Não contando que tivessem dado um passo, no sentido de defender tão sagrados principios. Muito pelo contrario, na vigencia de toda a campanha da democratização a qual se iniciou com a sangrenta jornada de 3 de Março e foi até a derrubada do ditador, sempre fervorosos adeptos foram do continuismo getulista, e de tudo o que o cercava.

Mas o importante nesse manifesto não é revolver tão tristes reminiscencias. O importante é que esse Manifesto é apenas um pretexto do Partido Comunista, para mostrar que está vivo e atuante, a despeito da cassação do seu registro.

De cambulhada com os vermelhos, misturam-se antigos ditatorialistas, hoje fervorosos democratas, e udenistas da "eterna vigilancia", despercebidos que, assinando o manifesto, estão apenas cooperando na seara bolchevisante.

Puxando o cordão desses "inocentes" está o sr. Otavio Correia, que não só já assinou um outro Manifesto, Pró-Paz sovietica, mas foi ao ponto de comparecer a um comicio do mesmo genero e estilo, estando á frente do governo do Estado.

Para mostrar até onde vai o cinismo comunista, nesse Manifesto, não precisa mais do que atentar para os postulados, cuja defesa tomaram a si, no Brasil.

OS DIREITOS DO HOMEM

Que postulados são esses? O primeiro é o direito de livre manifestação de pensamento. Si o sr. Otavio Correia não fosse um "inocente", e com ele os 24 deputados que o acompanham, teria perguntado aos agentes vermelhos, que lhe foram pedir sua assinatura, si existe esse direito na Russia Sovietica, na Polonia, na Hungria, na Tcheco-Slovaquia, na Yugo-Slavia, na Rumania, na Albania, na Bulgaria.

Tambem teria indagado si nesses governos ha direito de reunião ou direito de associação profissional ou direito de greve ou inviolabilidade do lar. Teria ainda mais indagado porque se consumaram as condenações á morte nos processos de Budapest? E por que razão se passou toda aquela farsa dos julgamentos de Sofia? E ainda mais si o povo tcheco foi consultado sobre a mudança de regime que se processou em Praga?

Indagaria ainda por que reina em todos esses paizes um regimen policial, absorvente, despotico e tirannico, o qual não respeita nenhum daqueles direitos humanos, inscritos na Declaração de 1789?

Si qualquer dos comunistas, que formam a maioria absoluta dos signatarios do Manifesto, desse uma resposta favoravel, então sim, si poderia o sr. Otavio Correia considerar na possibilidade de apor sua assinatura a um Manifesto de tão grave responsabilidade. Aliás basta passar a vista nas assinaturas, colhidas no Rio de Janeiro, para identificar a origem vermelha do movimento e a sua pifia repercussão.

Não estamos aqui a defender leis de exceção e restrições de senhuma natureza, mas não achamos os comunistas com autoridade para pelejar pelo direito de reunião, ou pelo direito de opinião, ou pelo direito de associação ou pela inviolabilidade do lar, desde que tais cousas não se respeitam, nos lugares até onde se abateu a garra de ferro do bolchevismo. Si por uma calamidade, de que Deus nos livre, passasse o Brasil a ser uma presa comunista, nesse dia nenhum desses direitos seria respeitado, porque todos os partidos seriam extintos, menos o P. C.; todos os jornais seriam fechados, menos os do P. C.; e todos os jornalistas, escritores, intelectuais, homens de pensamento seriam encarcerados e enforcados, menos os do P. C.

O QUISTO VERMELHO DE PERNAMBUCO

A circunstancia de estar o substituto eventual do governador, vez por outra a emprestar o seu nome a documentos de evidente civismo comunista, aumenta a desconfiança de que em Pernambuco se está formando um dos mais perigosos quistos vermelhos, que ameaçam a estrutura constitucional do regime.

E' possivel que o sr. Barbosa Lima não dê ao caso maior importancia, porque já nos acostumamos á sua indiferença pelo assunto.

Que fez o governador diante das acusações concretas, que formulamos em torno das atividades de seus dois secretarios? Deu um passo? Abriu a boca? Nada fez; como si nada houvera ocorrido. Agora mesmo acaba de designar o sr. Barros Barreto para representar o Estado, em Sergipe, deixando aqui correr o marfim, com o seu gabinete todo infiltrado da piolheira comunista.

Os pessedistas da Camara Municipal, muitos dos quais rasgaram tambem o Manifesto vermelho, estão fazendo o seu joguinho do "toma lá dá cá" com os vermelhos, ameaçados da cassação do registro, distribuindo entre si gordos logares na Secretaria da mesma Camara. Já não eram bastantes os agentes russos ali instalados. A Prefeitura terá de pagar agora a mais alguns, pois o Partido está sem dinheiro; e todo mundo sabe quanto são exigentes os chefes: a percentagem para o Partido é obrigatoria.

A despeito dessas cousas, porém, o governo vai celebrar o 27 de Novembro, que se avisinha. Nesse dia o sr. Barbosa Lima não vestirá o seu fato cinza, mas adotará outra indumentaria mais compativel com a cerimonia, porque, acima de tudo, é preciso salvar as aparencias. O sr. Otavio Correia não proferirá palavras. Caberá essa missão ao sr. Dirceu Borges, pelas suas conhecidas ligações com a Santa Madre Igreja, o que prova que o sr. Barbosa Lima soube formar sua equipagem pela metodo ecletico. Dizem que o ilustre academico sabe condimentar muito bem a sua panela.

Afirmativa jactanciosa

Amaregesilio de ATHAYDE
(Para os "D. A.")

RIO, 21

A atoarda politica do Rio de Janeiro não chega ao resto do país.

Alarmam-se alguns bons brasileiros com a possibilidade de que as agitações partidárias que aqui se observam possam prejudicar a vida economica do Brasil, perturbando o trabalho, inquietando o povo. E' uma pura ilusão.

Dentro mesmo desta cidade há centenas de milhares de pessoas, talvez mais de um milhão, que nem percebem o que vai se passando nas chamadas altas esferas, as quais, por sinal, estão se revelando muito baixas.

* * *

Por onde é que se toma conhecimento da movimentação que está havendo em torno das candidaturas presidenciais?

Pela imprensa. Pois some-se a tiragem de todos os jornais e ver-se-á quanto é diminuto o numero de habitantes da metropole que pode ter acesso ás noticias politicas.

E há muitos que compram os diários e passam por cima das colunas que se ocupam do assunto...

* * *

A nação é muito mais ajuizada do que os seus dirigentes. Enquanto esses descuram os seus deveres administrativos para entregar-se aos devaneios e implicancias da politicagem, o povo, muito ocupado com os seus problemas e soffrimentos, não tem vagar nem gosto para discutir candidaturas, acordos, convenções e coalizões.

Dá de ombros e vai adiante.

Se os politicos atentarem bem nisto acabarão compreendendo que é um tanto ridicula a jactanciosa afirmativa de alguns de que falam em nome do Brasil...

Está pr'a êle, e de colher

ASSIS CHATEAUBRIAND

SÃO PAULO, 17 — Depois de três anos de êrros atrozes, perpetrados com uma cruel inconsciencia do seu destino variado, e rico de episodios e acontecimentos, vemos ressurgido Getulio Vargas perfeitamente em fórma. Agora, sim é o bruxo, o incorrigivel arteiro de outros tempos, no pleno vigor das suas manobras, no colorido eterno da sua maravilhosa paisagem furta-côr. Abriu-se o arco-iris na fronteira da Banda Oriental. Tem o mágico, dentro do chapéu, sortes para todos: cravos para Adhemar, verbenas para Osvaldo Aranha, rosas para Caio Dias Baptista, coelhinhos brancos para Nereu, dálias para o Brigadeiro e colibris esvoaçantes para Jobim. Está sortida a cartola.

No palco, á beira do rio Uruguai, improvisam-se shorts, ao gosto de cada um dos tipos de assistentes. Cheio de contentamento, é certo que não volta ninguem. Mas, há um sorriso, um almoço e uma conversa para todos, e ao sabor das preferencias do interlocutor. Pois, se a força de Getulio Vargas sempre foi a contradição, com o menu variado, segundo o paladar de cada um, fazendo assim a contra-dança e o baile com todos os pares, como exigir que diga de vespera o que pensarem o que vai fazer amanhã? Seu prestigio, o prestigio dos seus atos, reside em ter suspensos os corações e ansiosas as vontades, aguardando o que êle vai dizer, os rumos que vai tomar.

— "Não digo, não digo", dialoga consigo mesmo o solitario de Santos Reis. E até hoje guarda dentro do peito o segredo do caminho que se dispõe a seguir, no prestito dos candidatos á sucessão. Ninguem lh'o arrancou até agora. O ano findo, Baptista Luzardo seguiu para a fronteira. Ia decidido a desvirginá-lo, no seu misterio. Dispunha-se arrancar-lhe pelo menos a promessa do apôio futuro ao vice-presidente. Mas êle fechou-se, fechou-se há 15 mêses, como se fecha agora. Os intimos ficaram sabendo que não iria com a formula Nereu, pela sua base reacionaria. E' o PSD para o ditador um conglomerado de conservadores. E, mais do que isto, por uma gargalhada que soltára, ao tentar em São Borja o ex-embaixador na Argentina um encontro, que Getulio Vargas julgou então prematuro, seu com o vice-presidente.

— "Nereu Ramos aspirava era ser candidato de Dutra. Não obteve o apôio que queria. Agora, pretende ser candidato do PTB..." Não disse mais nada. Riu, apenas, mas riu á bandeiras despregadas.

Quando Getulio Vargas veio para o Senado, em 46 e 47, eu disse a dois ou três dos seus amigos, para que lh'o transmitissem:

— "Este homem está errado. Foi o modelo do errado em 44 e 45, e anda hoje mais desajustado do que nunca."

— "Por que?" me interrogaram os companheiros do chefe do PTB. Respondi-lhes:

— "Porque é no silencio que está a raiz do seu poder. E' no hermetismo, que se encontra a base do seu ascendente sôbre massas e politicos. Quando Getulio Vargas, máu grado o seu amor da concisão, fala, só o fato de falar já é de mais."

Desconheço maior tragedia na vida de Getulio Vargas que o seu aparecimento no Senado, fazendo discursos para enfrentar adversarios que passaram a agravá-lo e a enxovalhá-lo, como nunca se vira êle desmoralizado na vida. Seus discursos foram falas politicas irreparaveis, como atitude e como fundo politico. Para que enfraquecer o govêrno Dutra, deveria ser o seu raciocinio, se era dentro do clima liberal-democratico, que o presidente lhe oferece, que lhe é permitido viver e ainda agir politicamente, como ditador em disponibilidade? E' Getulio Vargas um temperamento muito mais passional do que parece. E desta vez a paixão o traiu, como o traiu quando se transferiu para São Paulo, na mais que humoristica posição de cabo eleitoral do sr. Cirilo Junior.

Ia o ex-ditador de queda em queda, resvalando á categoria de um pobre politico de suburbio, um conselheiro municipal de Irajá, quando arripiou carreira. Compreendeu a fundura em que caira, invertendo os papeis do seu destino. Até ontem eram os outros que trabalhavam para êle. Tudo azul; sucessos sobre sucessos. Em 47, Getulio Vargas resolve gazer o contrario. Põe-se a suar pelos outros. Tudo preto. Drama. Tragedia. Até tiros leva na praça publica — tiros tão certeiros que o obrigaram a ocultar-se por debaixo de coretos, nas ruas do interior de São Paulo.

Ao recolher-se a São Borja, em 47, o chefe do Estado Novo tinha a sua estrela em ocaso. Decidindo-se pela causa o sr. Bias Fortes, em Minas, deitou manifesto. E os mineiros surraram-no e ao sr. Bias Fortes. Revolveu-se pelo sr. Cirilo Junior, em São Paulo. Foi arrazado nas urnas e na praça publica.

Parou de trabalhar para os outros — coisa que êle nunca fizera.

— "Salgado, bradei num cartão de Espanha ao lugar-tenente do caudilho estadonovista — diga a Getulio Vargas que não estrague a bela galeria de retratos, que fiz com tanto amor e tamanha paciencia, da sua pessoa. Ele está destruindo intencionalmente seu passado e sua gloria. Envelheça como viveu, de braços cruzados, inerme, sorridente, com cinquenta negros, tipo Osvaldo

(Conclúe na 10ª. pagina)

DESCOMPASSOS

XVI

Matéria para reflexão

Os homens revelam-se com mais nitidêz nos postos de mando, expóstos que ficam, á observações mais atentas em face das oportunidades mais frequentes para essa revelação de capazes e incapazes.

Muitos deles dão a aparencia de haver sofrido mutações bruscas de personalidade. E' frequente ouvir-se a afirmativa de que, Fulano mudou porque subiu de posto.

Costuma-se mesmo aceitar a este respeito, o conceito popular: se queres conhecê-lo põe-lhe o cargo na mão.

Uma outra observação mais profunda da alma humana, conclue que, "o exercicio do poder age sobre os fracos, á semelhança dos corrosivos, desgasta e ás vezes degrada".

Para bem caracterizar essa fraqueza, encarnada num personagem de drama, que é o Rei Lear, fôra preciso um genio como Shakspeare. Era o rei que não possuia discernimento para distinguir entre a verdade e a lisonja: "He could not discern thruth from flattery".

E' mais recente esta outra "materia para reflexão", a de ser a luta uma condição tão humana, que ao afastá-la de si, o homem torna-se indolente, indiferente e declina. Este conceito é da pentadora americana Bertha Barnes, que talvez se tenha inspirado nesta parabola de Budha: "Mais vale um dia de vontade energica e firme, do que cem anos de fraqueza e debilidade moral".

Estes descompassos da vida humana ficam por aqui, assim soprados no ar, porque talvez sirvam como materia para reflexão, aos necessitados. — D. X.

INQUERITO SOBRE O CASO DA ESPLANADA DO CASTELO

RIO, 21 (Meridional) — O chefe de policia interino, tendo em vista as ocorrencias na Esplanada do Castelo, quando a policia feriu 9 pessoas e matou uma senhora, resolveu abrir um inquérito que será realizado no Quinto Distrito e assinou uma portaria designando o delegado Segwab para dirigi-lo. Hoje, serão ouvidas as primeiras testemunhas.

DESAPARECIDO O AVIAO DA F. A. B.

RIO, 21 (Meridional) — Na manhã de hoje, fomos informados que ainda não foi localizado o avião da "FAB" desaparecido entre o Rio e Vitoria, levando dois tripulantes. Aviões da FAB continuam pesquisando.

SEM FUNDAMENTO

RIO, 21 (Meridional) — O Ministerio da Aeronautica declara que não tem fundamento a noticia sobre o desaparecimento de um avião da FAB que teria se perdido entre o Rio e Vitoria.

ADENAUER E OS ESTADOS UNIDOS

PERTINAX

(Copyright dos "Diarios Associados")

BONN, (ALEMANHA), via rádio — "Se chegássemos a ter forças militares em meu país, estas não deveriam ser forças alemãs, mas forças européias que funcionassem dentro da estrutura de uma Europa unificada". Estas palavras de advertencia e garantia foram pronunciadas pelo dr. Konrad Adenauer, chanceler da Nova Republica Federal do Ocidente da Alemanha. O dr. Adenauer sabe que tanto a França quanto a Inglaterra se debatem tambem entre a necessidade e o temor ao contemplar o renascimento de uma Alemanha que pudesse, lançar-se á guerra.

O chanceler luta por conquistar a opinião publica norte-americana, a qual êle concebe claramente com a sua ultima esperança. O dr. Adenauer conta 73 anos de idade, mas permaneceu até tarde em seu gabinete para falar com os correspondentes de Washington, que chegaram atrazados devido ao máu tempo.

As suas primeiras palavras foram: "Os Estados Unidos têm de salvar a Europa". E continuou: "Digo-o com toda seriedade. Só desejaria que o povo dos Estados Unidos soubesse a tarefa que enfrentamos e de que envergadura e mesma é. Conhecemos o grande papel que desempenha em seu país a opinião publica, diante da qual até o governo tem de inclinar-se".

Por seu aspecto, o dr. Adenauer é uma versão mais ascética do senador Walter George, do Estado da Georgia. A semelhança não é apenas superficial. O chanceler é mais ou menos da mesma época de George e, como o da Georgia, é um conservador que se inclinou, mas não se deixou vencer diante das tormentas revolucionarias do periodo de 1930 a 1940. Agora, volta a opor os seus principios direitistas á Alemanha Oriental comunista.

O dr. Adenauer nunca esteve nos Estados Unidos. Assegurase que lhe agradaria ir lá. Mais ainda, afirma-se que aproveitaria uma oportunidade semelhante á que se apresentou ao prefeito Reuter, de Berlim, por ocasião da conferencia norte-americana de prefeitos. Isto é fácil de compreender. Depois de tudo, as decisões de importancia a respeito da Alemanha são tomadas em Washington, e não aqui.

A primeira tarefa que o dr. Adenauer atribuiria aos Estados Unidos é a de compreender que a Europa não pode salvar-se sem a Alemanha. Os Estados Unidos, disse sem rodeios, são sob muitos aspectos mais magnanimos do que a Europa.

Em segundo lugar, quer que cesse o desmantelamento das fábricas alemãs. Estão sendo destruidos os valores economicos em ferro, aço e petroleo sem nenhum proposito real, disse o chanceler, mas que são de importancia vital para a vida alemã. Insistiu em que a Comissão de Segurança dispõe dos mais amplos poderes para fiscalizar a industria alemã a fim de que nada se utilize com fins bélicos.

Em terceiro lugar, o dr. Adenauer confia em que os Estados Unidos insistam em que haja mais liberdade de comercio na Europa, com a abolição gradual das barreiras alfandegárias e comerciais. "Se não considerarmos a Europa uma entidade economica, nenhum país se recuperará neste continente", disse o chanceler.

Ao ser perguntado se estava pronto para incorporar a Alemanha Ocidental aos Estados Unidos da Europa, não esperou a tradução do intérprete, respondendo imediatamente: "Jawoohl!" (Claro que sim!).

A Alemanha deve falar cuidadosamente sôbre o rearmamento europeu, disse o chanceler com um gesto de desgosto, mas logo declarou positivamente: "Se a Europa permanecer desarmada, enquanto a Russia se armar até aos dentes, estará provocando um desastre".

A unidade entre a Alemanha Ocidental e a Oriental está, segundo lhe parece, distante, mas defendeu toda a responsabilidade que tem a Republica Federal a respeito dos 18.000.000 de alemães que vivem na zona soviética de Berlim. "São nossos. Sei que a maioria deles nos consideram seus protetores e nunca os abandonaremos".

Ao lhe sugerirem que definisse a atual fronteira dos Estados Unidos, o seu rosto se iluminou com um amplo sorriso e respondeu diplomaticamente: "O poderio dos Estados Unidos dá volta ao mundo".

O Momento Internacional

Os comunistas estão incitando na Italia os camponeses a ocuparem terras particulares. Tudo obedece a um plano para lançar o país na anarquia. Eles não se conformam em ter perdido a Italia, pois é claro que se tivessem conquistado o poder na Peninsula facil lhes seria desembocar pela França e pela Europa Ocidental.

Daí os seus constantes apelos á tecnica revolucionaria, de que se destaca a ocupação de terras. Na Russia, nenhum camponês tem o direito de deter qualquer palmo de terra, por sua conta e risco. Sendo tudo controlado pelo governo, tudo entra no dominio da estatização; e cada camponês, cada operario, cada trabalhador intelectual é apenas uma mola ou um parafuso. Obedecendo cegamente ao Estado, faz, não o que quer e entende, mas o que o Estado determina.

Entretanto, nos paises democraticos, um passo para a anarquia e para a confusão é justamente esse incitamento ás massas, acenando-as com promessas que na verdade eles não realizam, nem podem fazê-lo, de acordo com o seu programa, bem conhecido.

O delegado russo endossou vagas acusações contra a Italia, no caso da Somalia, dizendo que os italianos estão preparando paraquedista para ocupar a região.

Ora, esses boatos foram cabalmente desmentidos, nem a Italia iria tomar qualquer atitude, que podesse parecer uma provocação a ONU. O delegado americano disse confiar plenamente na sinceridade e na boa vontade da Italia, para administrar a Somalia de pleno acordo com a Carta das Nações Unidas. Tambem o delegado do Libano prestou uma homenagem á Italia democratica, dizendo que a mesma abandonara todo o plano de imperialismo colonialista da época do fascismo, abrindo-se uma nova era de cooperação e de livre associação na base de igualdade entre o mundo arabe, a Africa e a Italia.

ATOS DO GOVERNO ESTADUAL

Nomeações na Secretaria de Saude e Assistencia Social

O governador do Estado assinou, ontem, os seguintes atos:

nomeando o dr. José Menezes de Lima, para exercer o cargo de Oto-rino-laringologista e bronco-esofagologista, padrão "G", do Sanatório Otávio de Freitas, durante o impedimento do efetivo, dr. Hilário Gurgel Cunha, que se encontra licenciado, sem vencimentos;

efetivando Venice Nunes e Maria de Lourdes do Nascimento Pessoa, no cargo de visitadora, padrão "C", do Departamento de Saude Publica, visto contarem mais de dois anos de exercicio e terem sido aprovadas no Curso de Visitadoras;

exonerando, a pedido, o dr. José Correia de Farias, da interinidade do cargo de medico urgentista, padrão "G", do Serviço de Pronto Socorro, daquele Departamento;

exonerando por conveniencia do serviço, Manoel Bezerra Cavalcanti, servente, padrão "A", do Hospital Dom Moura, da séde do municipio de Garanhuns;

determinando que o dr. Godofredo Agripino do Rêgo Barros, assistente, padrão "E", do Hospital Dom Moura, de Garanhuns, volte a exercer as funções de chefe de clinica, padrão "G", e diretor, em comissão, do aludido nosocomio, a partir de 8 do corrente, no impedimento do dr. Luiz da Silva Guerra, visto haver cessado o motivo do seu afastamento daqueles cargos;

nomeando José Xavier da Silva para exercer, interinamente, o cargo de servente, padrão "A", do Hospital Regional Ermirio Coutinho de Nazaré da Mata, na vaga de Severino Gomes da Silva;

nomeando Cicero Pereira de Araujo, classificado na prova de seleção realizada no Serviço de Pronto Socorro, para exercer, interinamente, o cargo de enfermeiro, padrão "B", do Hospital Regional Ermirio Coutinho, de Nazaré da Mata, na vaga de Heleno Alfredo de Santana, que foi exonerado;

tornando sem efeito o ato n. 2794, de 14 de setembro do corrente ano, e nomeando Noé Gomes de Barros para exercer, interinamente, o cargo de escrivão, padrão "D", da Coletoria de Coripós;

designando o escrevente, juramentado, interino, Nelson de Oliveira Galvão, do 2.º Cartorio Civil e Anexos e Privativo do Registro de Imoveis e Hipotecas, do Municipio de São Bento do Una, para exercer, tambem interinamente, as funções de Oficial Substituto do respectivo serventuário, fazendo-se no seu titulo a necessária apostila;

designando o bel. Miguel Archelau Lopes, promotor publico da comarca de Inajá, para representar o Estado no processo de doação de um terreno localizado em Manari, daquele municipio, e destinado á construção de uma Escola Rural;

nomeando José Carneiro Pereira para exercer o cargo de censor, padrão "B", da Chácara Bongi, do Juizado Privativo de Menores, do qual fica exonerado, por abandono, Jaime da Silveira;

nomeando José da Silva Santos e Gastão de Miranda Galvão para exercerem, respectivamente, os cargos de 1.º e 2.º substitutos preparadores de juiz de Direito da comarca das Panelas, devendo servir por dois (2) anos, contados a partir do compromisso, de acordo com o art. 5.º, do decreto-lei n. 627, de 16 de junho de 1941;

provendo Gonçalo Sérgio de Andrade na serventia vitalicia de oficial do Registro Civil de Piritiba, 2.º distrito do municipio da Vitoria de Santo Antão;

nomeando Gedalva Dornelas da Silva para exercer, interinamente, o cargo de escrevente juramentado do Cartorio do Registro Civil de Itamaracá do municipio de Igarassu';

atendendo ao que requereram Nestor Alves de Almeida, extranumerário mensalista aposentado, e Nereu Ramos, 2.º oficial do Registro de Imoveis e Hipotecas, aposentado, com os vencimentos, respectivamente, de 1.º oficial do Registro de Imoveis e Hipotecas, padrão "H", e 1.º oficial do Registro de Imoveis e Hipotecas, padrão "H", ambos da Capital, a contar de 1 de setembro do corrente ano, de acordo com o art. 1.º, do decreto-lei n. 1.186, de 3 de abril de 1939, combinado com o art. 1.º, do decreto-lei n. 1.156, de 12 de abril de 1939, e art. 1.º, do decreto-lei n. 1.168, de 14 de abril de 1939, e

FATOS DIVERSOS

Tiroteio na avenida Caxanga

Prendeu-se a agressão a questões de familia e de terras, saindo o provocador da cêna gravemente ferido para o P. S. — Não houve prisão em flagrante e ninguem quiz servir de testemunha — Outras ocorrencias policiais

— O comissário de Iputinga, Rui de Oliveira, oficiou ao delegado do 1.° distrito, Paulo do Couto Malta, transmitindo-lhe o seguinte caso, ocorrido á tarde de domingo, á avenida Caxangá, naquele suburbio:

A's 15 horas, o industrial Irineu Barbosa Teixeira, residente á avenida Visconde de Albuquerque n.° 681, Madalena, por questões de familia e de terras, foi agredido, a tiros de revolver, por seu cunhado, o individuo Jorge Cavalcanti, com domicilio na Fazenda Páu Ferro, no municipio de São Lourenço da Mata. Irineu, durante o verdadeiro duelo de tiros travado com o parente (foram disparados mais de doze tiros de ambos os lados), sofreu um ferimento penetrante na perna esquerda.

Seu agressor, já conhecido como individuo perverso e que responde por barbaro e frio crime de morte ocorrido, há meses, em terras da Fazenda Páu Ferro, do qual foi vitima um trabalhador, recebeu dois tiros.

O primeiro atingiu-o pelas costas, alojando-se a bala no torax; e o ultimo, alcançou-lhe o terço superior do braço direito. Soube-se, ainda, que, há vários dias, Jorge vinha provocando seu parente, chegando mesmo a ir procurá-lo, para um desforço, em sua propria residencia, na Madalena.

Certo de que, ante-ontem, Irineu ia á residencia de seu outro parente, por nome Abilio Moreira, sita á avenida Caxangá, Jorge aproveitou a saida do mesmo para atacá-lo, verificando-se isso na calçada da casa n.° 3432, da mesma avenida.

Apesar da surpresa, Irineu reagiu energicamente e, embora já ferido na perna, para não morrer, apelou para o ultimo recurso, derrubando seu agressor com dois certeiros tiros. O comissário Rui de Oliveira compareceu e ali não encontrou as armas de que ambos se serviram, não sendo tão pouco arroladas as testemunhas. Irineu Barbosa Teixeira, removido para o Hospital Português, encontra-se ali recolhido, enquanto Jorge Cavalcanti ficou internado no Pronto Socorro, onde vai passando bem.

— Ás 2.20 de domingo, os soldados do Exército, de nomes Fernando Soares da Costa, Ivo Gomes Montenegro e Aguinaldo Macedo da Silva, respectivamente, de ns. 1011, 3309 e 153, todos da 7.ª Cia., por motivos ignorados, após séria altercação, feriram a faca o popular Lourival Duarte de Almeida, residente á rua Estacio de Sá n.° 76, arrabalde da Madalena. Os militares desordeiros foram presos pelos guardas-civis ns. 440 e 480 e pelo investigador n. 323, que os entregaram a uma escolta do Quartel General. Ocorreu o fato no bairro do Recife, e o comissário José Alves, ali de serviço, comunicou a ocorrencia, em oficio, ao delegado Paulo do Couto Malta.

— Compareceu, ante-ontem, á tarde, á séde do 1.° distrito, a mulher Gersina Soares de Souza, com residencia á rua Cabrobó n.° 141, suburbio de Areias, que prestou queixa contra seu amante, o individuo Antonio José dos Santos, morador á rua Canhotinho n.° 40, o qual vive constantemente a espancá-la.

— Faustino Gomes da Silva, com domicilio á rua 7 Mocambos s/n., procurou o comissário da Varzea e apresentou-lhe queixa contra o individuo Mauro Nepomuceno, residente á mesma rua, o qual seduziu e raptou sua esposa, tomando destino ignorado. Não satisfeito, o acusado levou além da mulher todos os moveis e diversos outros objetos pertencentes ao prejudicado.

— Ontem á tarde, o comissário Luiz de França, de Afogados, mandou conduzir á presença do delegado Paulo do Couto Malta, para os devidos fins, Manoel Vicente dos Santos, residente no lugar Mira-Mar, o qual apresentava várias contusões e escoriações, provenientes de um espancamento praticado pelo individuo José Cavalcanti de Miranda, vulgo Cavalcanti, que estava embriagado.

— A' noite de domingo, á rua Major Mario Poriela n.° 441, em Afogados, a mulher Dalvina de tal, ali domiciliada na casa n. 146, armada de cacete, produziu ferimentos na cabeça de sua vizinha, a domestica Alice Farias da Silva, durante uma discussão de pouca importancia. A delinquente evadiu-se e a autoridade providenciou a remoção da vitima para o P. S., arrolando depois as testemunhas para abertura de inquérito.

— Ontem á tarde, o comissário Leopoldo Cruz, de Boa-Viagem, mandou apresentar ao delegado do 1.° distrito, sob oficio, o individuo Paulo Carlos da Silva, vulgo Esperto da Madrugada, autor do arrombamento de de uma barraca da feira daquele suburbio, pertencente a Severino Alves de Feitosa e de onde roubou materiais e dinheiro.

— Pela manhã de ontem, a guarnição do RP-8, do setor da Praça da Paz, conduziu preso á presença do comissário Abilio Dias de Mélo, na séde do 1.° distrito, o desordeiro de nome Abdoral Monte da Silva, que portava, ilegalmente, uma arma, por ocasião de passar pela rua 21 de Abril, suburbio de Afogados.

Ao receber intimação para entregar a faca ao guarda-civil n.° 260, reagiu e investiu contra o policial. Foi finalmente preso e levado para a delegacia do 1.° distrito, determinando o delegado Paulo do Couto Malta fosse o mesmo autuado em flagrante por porte ilegal de armas e desobediencia á ordem legal da autoridade.

— A' noite de ontem, depois das 19 horas, á rua José Bonifacio, os individuos Antonio, Nelson e Natanael Queiroz, todos irmãos, por questões de divida, invadiram a barraca do pequeno negociante Inacio de Barros, o qual sofreu sérios vexames, além de ser esbordoado. Inteirado, o comissário Luiz José Domingues providenciou a ida ao local do carro RP-4, do setor da Praça João Alfredo, cuja guarnição não mais encontrou os delinquentes. Foram arroladas as testemunhas, devendo a autoridade oficiar ao delegado Paulo do Couto Malta para abertura de inquérito.

Raptou e seduziu a menor

Contra o individuo Luiz Costa, funcionario das Docas e que tem um "castelo" na praia dos Milagres, em Olinda, foi registrada, ás 18 horas de ontem, uma queixa na Permanencia Geral de Policia pela sra. Judith Carneiro de Aguiar, moradora á rua São Mateus, n.° 136, na Iputinga.

Referiu que o acusado residente á rua do Bebedouro, tambem naquele suburbio, raptou e seduziu uma menor de 17 anos, que vivia em companhia dela, queixosa levando-a para seu "castelo", na praia dos Milagres, em Olinda onde a reteve por duas noites e dois dias.

O comisario Alfredo Galdino mandou tomar por termo as declarações da prejudicada para os fins convenientes.

As vitimas atendidas no Pronto Socorro

Conforme o livro de registro do Pronto Socorro, ali foram atendidos os seguintes pacientes:

João da Mata Ribeiro, de 49 anos, casado; Maria da M. Ribeiro, de 12 nos; Margarida da Mata Ribeiro, com 7 anos; Horácio da Mata Ribeiro, de 13 anos, Amelia Ferreira Lima, de 30 anos; Luzia da Mata Ribeiro, de 10 anos; Teresa da Mata Ribeiro, de 8 anos; Djalma da Mata Ribeiro de 6 anos e Euridice da Mata Ribeiro, de 15 anos, todos residentes á rua do Ocidente n.° 169, no Brum. Nalinge Pessoa de Morais Ferreira, de 14 anos, Cléa Pessoa de Morais Ferreira de 15 anos; esta em estado grave, chegando até a vomitar sangue; Solange Pessoa de Morais Ferreira, de 18 anos, Brasilina Pessoa de Morais Ferreira, de 55 anos, tambem em estado grave, todos residentes na avenida Central nº 5176. Josefa Pereira de Almeida de 67 anos, residente á rua do Anil n.° 65, no Barro; Miguel de Moura, de 40 anos, domiciliado á rua Antonio Rangel, na Encruzilhada; Maria Basilia dos Santos, de 38 anos, e Maria José Azevedo, residente á rua São Benedito n.° 206, em Peixinhos; Maria Limeira de Oliveira, com 37 anos, domicialida na rua São Pedro, n.° 424, no Arruda; Maria de Lima, com 42 anos, residente á rua Francisco de Barros n.° 227; Maria José do Carmo, Maria Francelina da Conceição e José Francisco Cosme, domiciliados na rua Marques André n.° 136, na Torre; Alfredo Marioni Fernandes, com 33 anos, tripulante do navio "Urú"; Ademir Cunha, de 7 anos, Severino Cunha de 36 anos, residentes á rua Oiticica Lima nº 177, em Areais José Paulino Correia, de 61 anos, residente á rua do Farol n.° 61; Engrácia Guimarães Cardoso, de 40 anos; Nadir Cardoso, de 15 anos; Mário Cardoso, de 66 anos, domiciliados á rua do Hospicio n.° 154; E mais: Mamede Pereira, de 53 anos, residente á avenida Santos Dumont n.° 53, nos Aflitos; Maria Barbosa da Silva, de 39 anos, Neusa Oliveira, Nise Oliveira, Teresinha Oliveira e Nicanta Oliveira, domiciliadas á rua São Pedro n.° 327, no Arruda; Alice Catanho e Manuel Catanho, ambos com 49 anos, e residentes á rua Osório de Almeida n.° 23, em Campo Grande; Luiza Gomes da Silva, de 20 anos, residente á avenida Mustardinha n.° 26, em Afogados; Maria de Lourdes Silva e Francisco Gomes da Silva, tambem residentes no mesmo endereço; Marlene Faustino, domiciliada á avenida Rosa e Silva n.° 184; Iracema Santos Albuquerque, de 50 anos e Maria Tavares, de 22 anos, residentes á rua do Ocidente n.° 88; Antonio Luiz dos Santos, com 30 anos, residente á rua Angustura n.° 174, nos Aflitos; Alice Francisca de Santana, de 27 anos, José Francisco de Santana, de 29 anos e João Cunha Lima, de 24 anos, domiciliados á travessa Manuel Moreira n.° 24 e Severino Gonçalves da Silva, de 41 anos, funcionario Publico, com domicilio á praça do mercado de Tejipió n.° 80.

— Todos os pacientes, depois do repouso necesario e de ficarem algumas horas sob severa observação dos clinicos do P. S., foram removidos para seus domicilios, considerando-se todos êles fora de perigo.

— Vale lembrar que, há pouco mais de tres semanas, duas familias, compostas de dezenove pesosas, domiciliadas em locais diferentes, passaram máus quartos de hora, após comerem camarão, comprado á porta de suas residencias como mercadoria "fresca".

Sobre as ocorrencias de domingo e de ontem, recebemos informações que o P. S. P., através de sua secção competente, vai instaurar rigoroso inquérito, tomando como medida preliminara providencia de interditar o peixe proveniente de Fernando de Noronha no barco "Tupiara".

Arrombaram o estabelecimento e foram presos duas horas depois

Durante a madrugada de ontem, o estabelecimento comercial do sr. Severino Marçal, localisado na Praça do Mercado, n.° 172, foi arrombado por uma trinca de ladrões.

Roubaram os gatunos enorme quantidade de mercadorias, calculando a vitima seu prejuizo em importancia superior a Cr$ 10.000,00, alés de 800 cruzeiros e de uma caneta automatica que estavam numa gaveta do balcão.

Depois de registrada a queixa do negociante prejudicado, os investigadores Antonio Correia e Jair sairam á procura dos gatunos e foram felizes, pois identificaram e prenderam os autores do assalto.

Foram eles elementos já fichados no Arquivo Policial da DIC e que há cerca de 10 dias deixaram o xadrês da Segurança Publica, os quais são responsaveis por inumeros arrombamentos praticados não só nesta capital como no interior e no municipio paraibano de Campina Grande.

Aliás, faz pouco tempo, nesta secção do DIARIO registrámos as atividades dos mencionados saltendores, sendo êles os seguintes: "Pinhegas", "Dusentos" e José da Silva, em cujo poder os policiais já apreenderam as mercadorias roubadas, chando-se os três recolhidos ao xadrês da Segurança Publica, á disposição do delegado de Investigações e Capturas.

Queixas registradas na Permanencia Geral de Policia

Ontem na policia, durante a permanencia do comissario Alfredo Galdino, esta autoridade tomou conhecimento das seguintes queixas:

Claudio do Nascimento Gouveia, domiciliado á travessa São Mateus, n.° 185, na Iputinga, disse que, durante a madrugada de ontem, os ladrões arrombaram sua residencia e dali roubaram: um relogio-pulseira, folhado a ouro; sete caixas de sabonete de varias marcas e Cr$ 90,00.

— A sra. Salvatina Maria de Oliveira domiciliada á rua do Arame, n.° 214, em Salgadinho, declarou que um "descuidista" penetrou em sua casa e dali furtou: um relógio com pulseira de ouro, para senhora; uma pedra de cor azul; um trancelim de ouro com medalha do mesmo metal e a importancia de Cr$ 50,00.

— O sr. José Moreira da Silva, com domicilio á rua dos Palmares no Pombal, disse que, ontem de manhã quando viajava num onibus de Sucupira, foi vitima de um "punquista", que lhe surrupiou a carteira do bolso trazeiro da calça, contendo a importancia de Cr$ 1.690,00.

— O sr. José Gomes Nobrega, residente á rua do Bom Conselho n.° 68, em Agua Fria, contou que os ladrões furtaram do quintal de sua casa, durante a madrugada de ontem, um encerado no valor de Cr$ 2.100,00, acrescentando que êsse estava sobre o caminhão de sua propriedade.

Intoxicadas perto de 200 pessôa

Durante o domingo e ontem, em consequencia de peixe deteriorado que comeram, perto de 200 pessoas foram vitimas de forte intoxicação alimentar e a maioria delas terminou no posto da Assistencia.

O caso é que a partir da tarde de domingo, uma sequencia quase interminavel de pessoas procurou o P. S. e ali, nos plantões dos médicos Alberto Costa Campos, Darcy Lima e Pedro Paulo, foram atendidas 48 pessoas e três ou quatro destas em estado grave, pois chegaram até a vomitar sangue.

De tal modo o movimento que, em determinada hora, já os leitos do Pronto Socorro se tornaram insuficientes para acomodar tanta gente. Tomou-se, então, o alvitre de colocarem em cada cama três pacientes.

Soube-se, além disso, que afóra êsses, muitos procuraram os serviços de médicos particulares e permaneceram em suas residencias, enquanto outros, mais pobres, tiveram de pedir auxilio nos hospitais da Santa Casa de Misericordia.

Desse modo, é bem possivel que tenha atingido a 200 o numero de pessoas, vitimas de intoxicação alimentar proveniente da ingestão de peixe deteriorado.

A mercadoria assim avariada, teria sido fornecida pelo barco "Tupiára", que arribou ao porto do Recife, sabado ultimo, com um grande carregamento de peixe.

Destinava-se este ao Exercito, e procedêra de Fernando Noronha, encontrando-se armazenado, convenientemente, nos frigorificos do proprio barco.

O comandante deste, segundo declarações prestadas a um vespertino, forneceu peixe, gratuitamente a diversas pessoas, como costuma proceder.

Estranhou, houvesse casos de intoxicação, proveninete do peixe do navio, pois sua tripulação se serviu do mesmo e não se registrou a bordo qualquer caso semelhante.

CABELOS BRANCOS? — Loção Inovação, não é oleo nem gracha e usa-se como qualquer loção. Use um vidro uma vez e compre outro depois de seis meses. A venda em Recife na Droga Via Villaça, e em João Pessôa e Campina Grande nas boas farmacias e casas do genero.

(6835)

"ITALIA"
SOCIETÁ DI NAVIGAZIONE
GENOVA

"CONTE BIANCAMANO"
Viagem Inaugural
para a Europa
de Santos: 1 de Dezembro de 1949
do Rio: 2 de Dezembro de 1949
"ITALMAR" RIO — S. PAULO — SANTOS
Em RECIFE: PROFERTIL LTDA.
Rua Maria e Barros, 113 - Cx. P. 572 - Tel. 9428

NÃO SOFRA DO ESTÔMAGO

Coma tudo bebendo a Agua de Mesa São Benedito, magnesiana e bicarbonatada, engarrafada viva na fonte, em Iraci, municipio de Quipapá. Depósito á rua de São João, 389. Distribuição rápida na cidade.

(6763)

DE OLINDA

A PREFEITURA E O PROBLEMA DAGUA — TEATRO — NOITE DAS ACACIAS — INSTRUÇÃO

A falta dagua na cidade, que tem levado a imprensa diaria a fazer as mais severas restrições ao prefeito Manuel Regueira, repercutindo mesmo na Assembléia Legislativa onde o deputado Julio de Melo Filho leu, um dia desses, o apêlo angustioso de centenas de familias praticamente condenadas á morte pela sêde, induziu o chefe do governo municipal a oferecer aos jornalistas um exame direto do que vem se fazendo na sua administração, para remedier o mal.

Antes de chegar a reportagem a Beberibe, já o sr. Manuel Regueira, oferecera o verdadeiro panorama da situação, reduzindo-a ás suas justas proporções: as instalações da antiga Companhia Santa Teresa, atual Serviço de Agua e Luz, não podem atender ás exigencias do consumo da população, hoje sensivelmente aumentada. O exame feito pelos jornalistas deixou evidenciado que o caso seria bastante mais grave; e que já teriamos chegado ao ponto de completa falta dagua, se não fossem os esforços penosos da prefeitura no sentido de resolver o complexo problema.

A visita incluiu Sitio Novo, com seu poço arteziano e o seu chafariz com 6 torneiras e 3 banheiros publicos e ás vesperas de contar com agua encanada procedente de um poço já perfurado; Aguas Compridas, zona densamente povoada, com seu poço já abastecendo a população local e tambem ás vesperas de receber um chafariz publico identico ao do Sitio Novo; o Rio Doce onde está sendo perfurado um poço arteziano com 106 metros de profundidade; Jatobá e Corego do Monte que irão tambem dispôr de poços artezianos. Mas, alem desses melhoramentos oferecidos ás populações mais pobres do municipio pelo atual prefeito, é de acentuar-se a importancia das obras em andamento em Beberibe para que, no maximo em agosto de 1950, Olinda passe a contar com um abastecimento dagua perfeito e em concorrencia com seu ritmo de progresso.

3 novos filtros, três novos decantadores, um tanque de saida com capacidade para 200 mil litros dagua, em vias de conclusão, novos motores de 145 HP já aguardando o momento de instalação, uma nova adutora de 16 polegadas adquirida nos Estados Unidos e cuja chegada ao Recife considera-se iminente, são demonstrações de que a municipalidade está disposta a livrar aos olindenses o seu suplicio de não ter agua suficiente ao seu consumo.

As obras ultrapassam a casa dos 5 milhões de cruzeiros; e isso mostra, melhor que outras palavras, o vulto do empreendimento a que está se devotando o prefeito Manuel Regueira.

Gremio Dramatico

Na residencia do seu presidente, tenente José Pedro Moreira, á rua do Bom Sucesso, 184, reunir-se-á na proxima quinta feira o Gremio Dramatico Olindense. Para a sessão que terá inicio ás 20 horas, está encarecendo o comparecimento de todos os diretores.

Em sessão de assembléia geral reune-se amanhã, na sede social á rua de S. Bento, 344, a Liga Olindense de Desportos.

Para essa reunião estão sendo convidados os representantes dos clubes filiados á mentora e que estejam quites com os cofres da LOD. Os trabalhos terão inicio ás 20 horas.

Melpomene Pernambucana

Coroou-se de pleno exito a excursão do Conjunto Teatral Infanto-Juvenil da Melpomene Pernambucana, sob a direção técnica do tenente Pedro Peixoto de Castro, ao Centro Social Padre Dêon em Iputinga, no dia 15 do corrente, onde executou um programa de canticos e bailados e enscenou a comedia em dois atos e quatro tempos intitulada :O casamento de dona Baratinha".

Acompanharam o Conjunto, o "Trio São osé" da Escola Pratica Comercial e a Jazz "Mocidade do Ritmo".

"Noite das Acacias"

Associando-se ás comemorações do Dia da Bandeira, o Atlantico realizará no proximo sabado a mais suntuosa das festas deste ano, no elegante clube olindense.

Para esse baile que tomou o nome de "Noite das Acacias" e será dedicado á sra. Rejane Mota, madrinha do Clube Internacional, exigir-se-á traje de rigor. Por uma deferencia ao seu congenere, o Atlantico resolveu considerar convidados para a "Noite das Acacias" todos os socios do tradicional clube do Benfica.

Tocarão duas orquestras, a Madalena Jazz e o Sexteto Boite, de Nelson Ferreira.

Os socios do Atlantico e do Internacional deverão exibir, á entrada do clube, as suas carteiras sociais com o recibo 11 (novembro). A secretaria do C. A. O. já estão atendendo aos pedidos de reservas de mesa, ao preço de cem cruzeiros, inclusive e imposto.

Policiamento

Escreve o sr. J. A. Barreto Guimarães: — "Divulga-se, nos ultimos dias, a triste noticia de que o numero de agressões a senhoras e senhoritas, nesta cidade, é muito elevado. Posso assegurar que, infelizmente, se trata de uma verdade, desde que muitas pessoas minhas conhecidas, já foram vitimas desses policiaveis assaltantes.

Reconheço a possibilidade de serem alguns dos agressores individuos anormais, portadores de uma psicóse qualquer, como tambem reconheço que outros não passam de libertinos, cinicos, não pasam de libertinos, cinicos, e audazes. Mas, tanto num caso como no outro, é possivel a aplicação de um corretivo. O que não se compreende é que as familias olindenses — muitas delas até já formaram uma mistica da agressão — fiquem sobressaltadas. E como é á policia que cabe a responsabilidade da manutenção do sossêgo publico, a ela é que me dirijo nest, instante, juntando a muitos que já foram feitos, o meu apêlo ao tenente Nelson Ambrosio, no sentido de que a cidade seja melhor, mais eficientemente policiada. Isto para evitar que esses sádicos recebam de nós outros, a punição, o castigo que eles bem merecem."

Poço arteziano

Ao governador do Estado o prefeito Manuel Regueira enviou o seguinte telegrama:

"Prazer comunicar v. excia. conclusão perfuração poço tubular Praia Rio Doce com 106 metros de profundidade, capacidade 30 mil litros hora. Agua boa qualidade. Iniciarei imediatamente construção chafariz, banheiros. Prosseguiremos campanha fornecimento dagua graças orientação auxilio governo v. excia. Saudações — (a) Manuel Regueira — Prefeito".

Seminario de Olinda

A Reitoria do Seminario Arquidiocesano está avizando aos párocos, aos pais e pessoas interessadas, que os candidatos á matricula, no ano vindouro, devem, por todo êste mês, apresentar-se ao Seminario, afim de receberem as devidas informações, uma vez que, por todo o mês de dezembro, a direção do estabelecimento se encontrará com os alunos no Semitario Fezial e o exame de admissão se realizará nos primeiros dias de janeiro.

Missas funebres

Na igreja de Nossa Senhora do Carmo, foi celebrada ontem, missa por alma do sr. José Eloi Ferreira de Amorim, no 6.° aniversario do seu falecimento.

O ato foi de iniciativa da familia do extinto.

Cartaz

OLINDA — "Justiceiro romantico", (uma aventura de Cisco Kid), com Gilbert Roland, e a 4.ª serie de "A filha de Don Q."

DUARTE COELHO — "Amor sem beijos".

Grupo Escolar Manuel Borba

Realiza-se, amanhã, ás 14.30, a exposição de trabalhos escolares dos alunos do Grupo Escolar Manuel Borba", no ano letivo que ora se encera.

A montra continuará aberta á visitação publica, nos dias 24 e 25, das 14 ás 17,30.

ELNA
O presente desejado por toda dona de casa

Pensou em sua espôsa? Ela, mais do que qualquer outra, espera de Papai Noel a sua ELNA. ELNA, a máquina de costura elétrica e portátil a mais vendida em 30 países do mundo, graças à sua organização perfeita e assistência técnica absoluta, apresenta múltiplas vantagens

maleta metálica transformável em mesa de trabalho
braço livre para cerzir meias, costurar mangas, chapéus, etc.
iluminação encaixada no braço superior, evitando a luz ofuscante
motor elétrico embutido
fácil execução de todos os trabalhos decorativos, sem recorrer à técnica complicada do bordado

CIA. DE MAQUINAS ELNA DO BRASIL
RECIFE - Rua da Concórdia, 143

Ouça todas as Quintas-feiras ás 16,30 o programa "CARTAS A PAPAI NOEL" no Radio Jornal do Comercio, concorrendo ao premio de Cr$ 1.500,00 para a melhor carta classificada

Impressos proprios na LOJA ELNA.

NA CAMARA MUNICIPAL

PROSSEGUE A VOTAÇÃO DA PROPOSTA ORÇAMENTARIA

Criação de novos cargos no quadro do funcionalismo — Projetos aprovados na ordem do dia

Esteve reunida, ôntem, a Camara Municipal do Recife, para prosseguir na votação da proposta orçamentária.

Após a aprovação da ata da reunião anterior e leitura do expediente foram encaminhados á Mêsa um projeto de lei, do sr. Sergio de Godói, abrindo um crédito de dois milhões de cruzeiros para pagamento dos Serviços Holerith e uma indicação do sr. Artur Coutinho, no sentido de ser concedida uma redução de 50% nas multas dos impostos atrazados, pagos pelos contribuintes de uma só vez e no sentido de mandar iluminar a Estrada do Forte, pateo da Matriz do Cordeiro, Praça dr. Vilela e ruas do Jardim Sulacap:

O sr. Antolio Luiz Filho, durante o expediente, foi o primeiro orador, oferecendo esclarecimentos em torno da proposta da Comissão Executiva da Casa, quanto á criação de novos cargos no quadro do funcionalismo. Esclareceu que a proposta atenderá, apenas, ás necessidades de serviço, não havendo nenhum interesse politico. Não havia nenhum fundamento de que a bancada da Coligação se interessara na apresentação de candidatos.

Em seguida, referiu-se ao serviço de abastecimento de energia elétrica aos subúrbios de Beberibe e Arruda, esclarecendo que tôdas as indústrias, daquela zona, terão paralizadas as suas atividades pois a companhia Beberibe Eletric Light irá suspender o fornecimento durante o dia. Fez um apêlo para as autoridades responsáveis, no sentido de solucionar o fato. Por fim o orador fez referencias elogiosas ao diretor do serviço de Limpêsa Pública Municipal, pela sua atuação.

Por fim, e como ultimo orador, o sr. Rivaldo Allain constestou os termos de uma carta lida em plenario pelo sr. Eugênio Coimbra, firmada pelo tenente Canudos. O orador referiu-se á atuação que vem tendo, no comando da Policia Militar o coronel Viriato de Medeiros.

Toda ordem do dia foi tomada pela votação do quadro destinado a Subvenções e Auxilios para fins culturais, havendo a elevação de várias subvenções e a apresentação de inumeras emendas, incluindo outras.

Por intermédio do sr. Rivaldo Allain, o vereador Wandenkolk Wanderley apresentou uma moção, de saudade aos que tombaram em defesa da legalidade durante a intentona de novembro de 1935, solicitando, ainda, á Mêsa, a indicação de uma comissão que represente a Casa nas solenidades promovidas pelo govêrno do Estado e forças armadas, no dia 27 próximo.

EXPEDIENTE DO DIA

OFICIO — N.° 74, do Instituto Arqueológico, comunicando nada tem a opôr a consulta daquela Casa quanto aos nomes de Guilherme Brasileiro e Rêgo Barros para duas ruas desta cidade; petição — n. 1.186, de Elisabeta Alves, pedindo perdão do débito, que tem para com a Prefeitura; Pareceres — n. 1.002, da Comissão de Viação e Obras, dado ao abaixo assinado n. 999, dos moradores das ruas Deodoro Torres, Barão de Ladario e outros em Tegipió, solicitando água para as ruas acima, opina que seja feito um apêlo ao secretário de Viação e Obras do Estado, no sentido de serem atendidos; n. 1.003, da mesma Comissão, dado ao abaixo assinado s/n. dos moradores da Avenida 17 de Agôsto, em Casa Forte, comunicando que estão ameaçados de serem desalojados de suas casas pela Prefeitura, opina a referida Comissão, que seja entregue o caso à Comissão de Legislação e Justiça, para a devida apreciação; n. 1.004, da mesma Comissão, dado ao projeto de lei n. 538, do vereador José Gomes de Moura, que propõe a instalação de um mictório público, no largo da feira de Areias, opina pela aprovação do mesmo; n. 1.005, da Comissão de Fazenda e Orçamento, dado ao ante-projeto de lei n. 49, do prefeito, apresenta o projeto de lei n. 571, autorizando a abertura de um crédito suplementar á verba 42 — Administração Geral de Mercados e Cemitérios, na importância de Cr$ 20.600,00.

ATOS DO GOVERNO FEDERAL

RIO, 21 (Meridional) — O Presidente da Republica assinou os seguintes decretos:

— Suprimindo 61 cargos no Ministério da Fazenda e 47 no Ministério da Agricultura;

— Fazendo cessão á titulo gratuito, á Prefeitura Municipal de Uruguaiana de um terreno, destinado ao prosseguimento das obras de rodovia municipal Uruguaiana-Barra do Quarai no Estado do Rio Grande do Sul; e

— autorizando a "The São Paulo Tranway, Light and Power Company Limited" a construir uma linha de transmissão entre a usina de Tração e a futura sub-estação de Itaim na capital do Estado de São Paulo.

Noticias do Fôro

TRIBUNAL DE JUSTIÇA DO ESTADO
Reunião das Camaras Civeis e Criminal

Sob a presidencia do des. João Jungman, reuniram-se, ontem, em sessão ordinaria, as camaras civeis e criminal do Tribunal de Justiça do Estado, com a presença dos des. Cunha Barreto, Genaro Meira Freire, Orlando de Aguiar, Neves Filho, Nestor Diogenes, Roderick Galvão e dos juizes, Irineu Jofili Medeiros Correia e João Tavares, substitutos dos des. Santos Pereira, Felismino Guedes e J. Correia de Araujo que estão em gozo de ferias.

Antes o Tribunal esteve reunido secretamente para tratar de assuntos ligados ao proximo concurso de juizes de direito de comarcas vagas.

Após a leitura e aprovação da ata da reunião passada, pelo presidente foram relatados requerimentos de ferias de José Coelho Brandão, juiz de Jatiná; de Adauto Mais, juiz de Jabocatão, e de Rubem Benvindo Ferreira da Costa juiz de Pedra, concedidos. De licença premio de João Monteiro Sobrinho, e pedido de licença para tratamento de saude de Julião Regueira Pinto e Souza, juiz da capital, concedidos.

O Tribunal apenas julgou o feito constante da pauta: conflito de jurisdição da comarca de São Bento de Una, suscitante, o promotor publico — suscitado, o juiz de Garanhuns, no inventario dos bens deixados por morte de Francisco Ferreira da Silva Tavares. Julgou-se procedente, contra o voto do des. Nestor Diogenes.

HIGIENE ÍNTIMA - TRANSPIRAÇÃO
LYSOFORM
DESODORIZANTE - ANTISSÉPTICO SEGURO

VESTIDOS E CHAPEUS

MME. BETTY comunica a toda sua distinta clientela que estão expostas a venda tanto os toilettes do desfile como tambem toda a maravilhosa coleção de vestidos e chapeus que trouxe do Sul. Preços razoaveis. Rua das Flores, 129 — 1.º andar — Edificio S. Marcos.

Diario social

ASTRAL DO DIA

por HAGA SWAMI

Terça-feira, 22 de novembro de 1949.

Lua, Mercurio e Sol transmitem bons fluidos pela manhã. A Lua protege o lar, a familia, e alimentação. Mercurio favorece transportes, correios, imprensa, livraria, e comercio em geral. O Sol presagia bons lucros em publicidade, propaganda. Rege assuntos do governo, revelações uteis aos povos.

OS NASCIDOS HOJE — São mais favorecidos em labores independentes que em sociedade. Sua existencia é util e tranquila.

O PRATO

PASTEL DE REPOLHO A MARY BLANEY

1 repolho, azeite, cebola, pimentões, tomates, amendoim, salsa, 4 ovos inteiros, 3 gemas, açucar, canela, 4 colheres de farinha de trigo. Limpe e pique bem finamente o repolho. Ponha-o a cozinhar em água com sal. Deixe-lhe escorrer a água. Frite em azeite e cebola, os pimentões e os tomates bem picados. Acrescente-lhes salsa e o repolho bem espremido, amendoim esmagado e as 3 gemas de ovo batidas com açucar e canela. Deixe isto secar e ponha-o numa travessa, cobrindo tudo com o seguinte preparado: bata as claras de ovo em ponto alto com 4 colheres de açucar e lhes vá acrescentando as gemas, enquanto bate, e pouco a pouco, a farinha de trigo. Cozinhe o pastel no forno.

A SOBREMESA

TORTA DO UTAH

200 gramas de açucar refinado, 100 gramas de amêndoas, 100 gramas de farinha de trigo, 100 gramas de maizena, 50 gramas de manteiga derretida, 7 ovos. Ponha numa caçarolinha o açucar refinado, sem água, e leve-a ao fogo, deixando que aquele ingrediente tome uma côr avermelhada. Acrescente-lhe as amendoas torradas, mexa bem e derrame tudo sôbre um marmore untado com manteiga. Deixe isto esfriar e pise num almofariz até que as amêndoas fiquem reduzidas a pó. A parte, ponha numa vasilha 4 ovos inteiros e 3 gemas e bata-os com as amendoas, até que fique uma pasta espumosa. Adicione-lhe então meia colherinha de essência de baunilha, a manteiga derretida, a farinha de trigo e a maizena (peneiradas juntas) e as três claras batidas em ponto de neve. Tome uma fôrma de torta, unte-a com manteiga, polvilhe-a com farinha de trigo, revista-a com papel untado com manteiga nas bordas e derrame nela a preparação. Faça esta torta cozinhar em forno de temperatura moderada.

Tia Betty

O RETRATO DO DIA

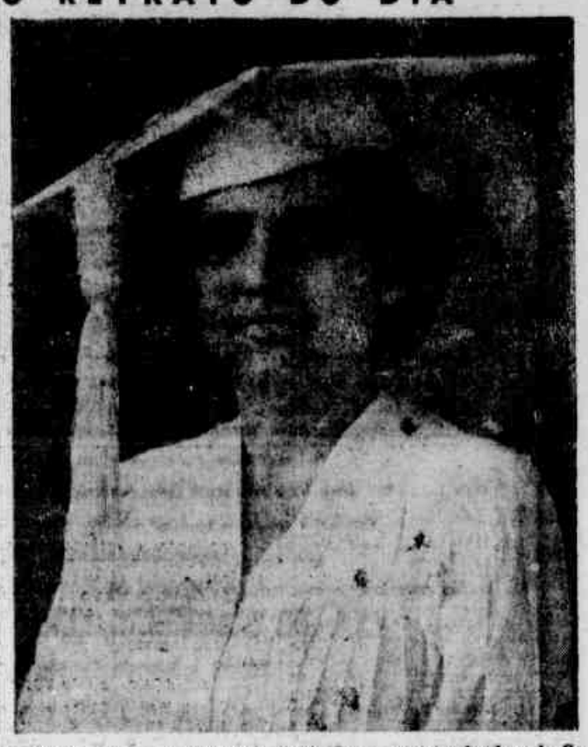

Professora Maria da Conceição Santa Cruz recen-graduada pelo Colégio de São José, filha do advogado Rodolpho Santa Cruz Oliveira e esposa sra. Hermelinda Soares de Santa Cruz

"BOWLS", CANASTRA, CHANGO

Os senhores P. K. Brown e E. R. Stagg conquistaram a taça Harry Black durante uma disputa assistida pela totalidade da familia inglesa do Recife. E venceram por uma margem além da especiativa: 32.19.

A entrega da taça foi feita no "bar" com um discurso de ocasião do sr. T. S. Love que traçou o perfil do saudoso "clubman" e homem de sociedade que foi Harry Black. A "French Champagne" do sr. Stagg e o "Black and White do sr. Sebastian Serra refrescaram o entusiasmo dos preliantes e aficionados do "Bowls".

* * *

No Caranga, os senhores Arthur Goulart, Jack Ayres, Arthur Coutinho e John A. Thom discutiram numa reunião de meia hora do Conselho Deliberativo se é boa ou má a ideia de se criar uma secção hipica no clube. Enquanto externavam suas valiosas opiniões as senhoras e filhas, reunidas em grupos de quatro a cinco, jogavam canastra ou "bridge". Um ventinho agradavel vinha do campo onde "golfers" de "shorts" davam valentes tacadas, uns para perder peso e outros para ganha-lo, uns e outros a conselho medico!

* * *

O consul da França e senhora Bernard Fernagut, o senhor e senhora Hue, as senhoras Medicis, o casal Campos, a srta. Amy Levy, o casal Antunes e o adido cultural Lucien Pouessel em seguida a uma recepção na "Notre Maison" ao consul e consulesa da França, rumaram á Estrada dos Remedios, onde assistiram, no "terreiro" do Benedito, a um tipico changô, impressionando a poesia do ritual e a magia de passos dos iniciados. — P.

* * *

ASSOCIAÇÃO DE CULTURA-FRANCO-BRASILEIRA

Um "aperitif d'honneur" foi oferecido, ontem, na "Notre Maison" entre as 17 e 19 horas, aos senhores consules da França Durand e Fernagut.

CLUBE INERNACIONAL

..Em beneficio dos auxiliares, o Clube Internacional realizará, sabado porximo, um grande bingo-dansante com sorteio de premios. As danças terão inicio ás 20 horas, tocando a Banda de Barreto.

ARTE MODERNA

A Sociedade de Arte Moderna do Recife, realizará no proximo dia 15 de dezembro o seu IV Salão de Arte Moderna, compreendendo as seções de pintura, escultura, desenho-gravura, arquitetura e fotografia. As inscrições encontram-se abertas desde a presente data, encerrando-se improrrogavelmente no dia 5 de dezembro. Os interessados poderão dirigir-se ao sr. Augusto Reynaldo, no Edificio Arnaldo Bastos, sala 503 10.º andar, telefone 7287.

Vida Religiosa

DIA DA IGREJA

22 DE NOVEMBRO — No dia de hoje se comemora Santa Cecilia.

EPISTOLA (Ecli. 51, 1217) — Senhor meu, vós me fizestes na terra uma elevada habitação e vos roguei me livrasseis da morte que me ameaçava. Eu invoquei o Senhor, Pai de meu Senhor, afim de que me não abondone no dia da tribulação e me não deixe sem defesa no dia dos soberbos. Louvarei sem cessar o vosso nome e celebrá-lo-ei em minha oração e vós me livrastes da perdição e me salvastes em tempo do aperto. Por isso glorificar-vos-ei e cantarei os vossos louvores, Deus e Senhor nosso.

EVANGELHO (Mat. 10, 44-52) — Naquele tempo, disse Jesus a seus discipulos: E' semelhante o reino dos céus a um tesouro escondido no campo o qual o homem que o acha o esconde e pelo gozo dele vai e vende tudo aquilo que tem e compra aquele campo. Do mesmo modo é semelhante o reino dos céus a um homem negociante que busca boas perolas; havendo achado uma perola de grande valor, foi e vendeu tudo quanto tinha e comprou-a; finalmente, é semelhante o reino dos céus a uma rêde lançada ao mar, e colhendo toda a qualidade de peixes; a qual estando cheia, tirando-a e sentando-se na praia, escolherão os bons para os vasos e deitarão fóra os maus. E assim será na consumação do seculo: Sairão os anjos e separrão os maus do meio dos justos e lançá-los-ão na fornalha do fogo. Entendestes todas estas cousas? Responderam-lhe: Sim. E lhes disse: Por isso todo escriba instruido no reino dos céus é semelhante ao pai de familia que tira do seu tesouro cousas novas e velhas.

LAUS PERENNE — O SS. Sacramento estará exposto, hoje, durante todo o dia, na igreja do Convento de S. Francisco.

DIA NACIONAL DE AÇÃO DE GRAÇA

Realizar-se-á, na proxima quinta-feira, ás 17 horas, na Concatedral da Madre de Deus, um solenissimo **Te-Deum** sob a presidencia do arcebispo metropolitano d. Miguel de Lima Valverde, para celebrar, pela primeira vez o "Dia Nacional de Ação de Graças ao Criador", instituido pela lei 1.233, de 17 de agosto do ano corrente.

Fará a oração gratulatoria o conhecido orador sacro, padre Severino Nogueira, paroco de Sto. Antonio.

Para esta solenidade, estão sendo convidadas todas as autoridades, cabido metropolitano, clero secular e regular, Ação Catolica, Ordens Terceiras, irmandades, associações religiosas e todo o povo pernambucano.

A comissão encarregada de organizar esta solenidade pede á Ação Catolica, ás Congregações Marianas e ao Apostolado da Oração que levem suas flamulas para a Concatedral.

SOCIEDADE DE S. VICENTE DE PAULO

Reune-se, hoje, ás 20 horas, no Circulo Catolico de Pernambuco, o Primeiro Conselho Particular de Recife. Solicita-se o comparecimento de todos os presidentes e vice-presidentes das Conferencias que compõem o Conselho.

FESTA DE S. CECILIA

A Irmandade de Santa Cecilia celebrará, hoje, a festa de sua padroeira, a Virgem martir Santa Cecilia. A's 7 horas, haverá missa festiva, com canticos e em ação de graças ao seu irmão bemfeitor, o comendador Joaquim Gonçalves Ribeiro.

A's 19 horas, será entoado, pelo côro sacro do maestro Ismard Silva, solene **Te-Deum**, acompanhado a grande orquestra.

Fará o sermão o padre Zacarias Tavares, ex-juiz da Irmandade de Santa Cecilia e atualmente vigario da catedral de N. Sra. das Dores em Caruarú.

1.ª COMUNHÃO

Fez, ontem, sua primeira comunhão, na igreja do Jardim São Paulo, a menina Gleyne Maria, filha do sr. Lourival Ferreira da Cruz e de sua esposa, sra. Severina de Almeida Cruz.

POSTA RESTANTE DO "DIARIO DE PERNAMBUCO"

Na Posta Restante deste jornal ha cartas para as seguintes pessoas:

A — Aristides Marques. Abelardo, Albino.
F — Francelino.
G — Gerson de Souza Chaves.
J — José Armando Teixeira. José Lopes de Melo, Joaquim.
— Telegrama para: Zé Pedro
— Uma carteira de motorista pertencente ao sr. Osman Silveira.

POSTOS DE VACINAÇÃO ANTIRABICA

A secretaria de Saude e Assistencia Social está avisando aos possuidores de animais que a Divisão de Defesa Sanitaria Animal, séde de Recife, mantem Postos de Vacinação antirabica nos seguintes locais: Inspetoria Regional de Defesa Sanitaria (Dois Irmãos); Posto de Desinfeção de vagons do Arraial (Casa Amarela); Policlinica Veterinaria do dr. Vernet (Rua Conde da Boa Vista n. 1154).

EDITAL

SOCIEDADE COMERCIAL CASA REX S. A.

Assembléia Geral Extraordinaria

Ficam convidados todos os senhores acionistas da Sociedade Comercial Casa Rex S. A., para a reunião de Assembléia Geral Extraordinaria que se realizará no proximo dia 23 de Novembro corrente, pelas 14 horas, na sua séde social, para o fim especial de deliberar sobre a alteração parcial dos estatutos sociais, bem como sobre a renuncia do Diretor-Secretario e eleição do seu substituto, na forma da lei.

Recife, 12 de Novembro de 1949

João Lacerda
Diretor-Gerente

(6780)

já falecido, e de sua esposa, sra. Honorina Maria de Barros.

— Nesta cidade, acham-se noivos, a srta. Yêda Maria Xavier, filha do sr. Eugenio Pereira Xavier e de sua esposa, sra. Lidia da Silva Xavier, e o sr. Luiz Venancio do Nascimento

CASAMENTOS

Aristides Silvano Figueiredo Carneiro afixou edital de proclamas dos seguintes contraentes: João Placido de Lima e Quiteria Adelaide dos Santos, solteiros, pernambucanos e residentes nesta cidade; Jorge Vieira e Creuza de Assis Oliveira, solteiros, naturais de Alagoas e Pernambuco e residentes nesta cidade, pretendendo casar-se de acordo com a lei trezentos e setenta e nove m vigor, na matriz do Barro, perante o padre Rodolfo Moreira; Geraldo de Paula e Silva e Zuleide de Queiroz Samico, solteiros, Espirito Santo e Pernambuco, e residentes nesta cidade, pretendendo casar-se na igreja de São José, perante o padre Caetano Rangel Monteiro; José Cordeiro Vilaça e Elisa de Melo Teixeira Gueiros, solteiros, pernambucanos e residentes nesta cidade; Izael Agricio do Nascimento e Maria Capitulina dos Santos, solteiros, pernambucanos e residentes nesta cidade; Amaro Primo de Oliveira e Virginia do Rego Castro, solteiros, pernambucanos e residentes nesta cidade; Gilvaldo Rodrigues dos Santos e Aurea Durval dos Santos, solteiros, pernambucanos e residentes nesta cidade; Gilberto Pinto de Barros e Corina de Sá e Luna, solteiros, pernambucanos e residentes nesta cidade; Manoel de Holanda Cavalcanti e Isabel Maria de Souza Leão, solteiros, pernambucanos e residentes nesta cidade; Geraldo Galhardo de Araujo e Helena Cavalcanti Brayner, solteiros, pernambucanos e residentes nesta cidade; Julio Manoel de Souza e Josefa Maria da Silva, solteiros, pernambucanos e residentes nesta cidade; Nilton Guerra e Maria de Lourdes Caldas, solteiros, paraibanos e residentes nesta cidade; Osvaldo Loureiro e Abigail Mendes da Luz, solteiros, pernambucanos e residentes nesta cidade; José Francisco da Silva e Julia Francisca da Silva, solteiros, pernambucanos e residentes nesta cidade; Lindolfo Castelo Branco e Cordelia de Souza, solteiros, Alagoas e Pernambuco e residentes nesta cidade; Nelson Ribeiro de Santana e Iraci dos Santos, solteiros, sergipanos e residentes nesta cidade; Emanoel Dutra de Almeida e Eliza Portela Bumafina, solteiros, pernambucanos e residentes nesta cidade; Pedro Xavier de Oliveira e Nadir Barros Correia, solteiros, pernambucanos e residentes nesta cidade; Arnaldo de Souza Lopes e Jqair Ferreira da Silva, solteiros, pernambucanos e residentes nesta cidade; Agnelo Pinheiro Cruz e Eunice Maria da Luz, solteiros, Pernambuco e Alagoas e residentes nesta cidade; Gilson Ramos Lopes e Maria das Neves Araujo de Medeiros, solteiros, Pernambuco e Paraiba e residentes nesta cidade; Paulo Gonçalves dos Santos e Maria da Conceição Moreira, solteiros, pernambucanos e residentes nesta cidade; Antonio Onofre de Souza e Maria de Fatima Correia Lima, solteiros, Alagoas e Pernambuco e residentes nesta cidade; José Antonio Palmeira e Andrelina Canuta da Silva, solteiros, pernambucanos e residentes nesta cidade; dr. João Paulino Lapa Salgado e Maria Suzete Barbosa da Silva, solteiros, pernambucanos e residentes nesta cidade; Arnaldo Almeida e Maria de Lourdes Raposo Oliveira, solteiros, pernambucanos e residentes nesta cidade; Manoel Inacio de Góis e Albertina Edeltrudes Lopes, solteiros, pernambucanos e residentes nesta cidade; Valdeci Ferreira Farias e Maria Severina Neri Santos, solteiros, pernambucanos e residentes nesta cidade; Bernardino Vieira de Moura e Terezinha de Jesus Gomes Pereira, solteiros, pernambucanos e residentes nesta cidade; João Placido de Lima e Quiteria Adelaide dos Santos, solteiros, Ceará e Pernambuco e residentes nesta cidade; José Damascena Filho e Corina dos Anjos Damascena, solteiros, pernambucanos e residentes nesta cidade; Manoel Mendes de Sá e Maria de Lourdes Pereira Costa, solteiros, pernambucanos e residentes nesta cidade; Amaro Damazio Correia e Hilda Soares da Silva, solteiros, pernambucanos e residentes nesta cidade; Luiz Francisco de Paula e Edite Gomes da Silva, solteiros, pernambucanos e residentes nesta cidade; José Laurinaldo da Rocha e Gilda Maria dos Santos, solteiros, pernambucanos e residentes nesta cidade; Antonio Waller de Araujo e Enilza Carvalho dos Santos, solteiros, naturais do Rio

(Conclue na 8.ª pagina)

CLINICA ESPECIALIZADA

Dr. Gonçalves Fernandes
Docente-Livre da Clinica Psiquiatrica da Escola de Medicina e Cirurgia do Rio.

ANGUSTIA, OBSESSÕES, FOBIAS
Disturbios Nervosos e da SEXUALIDADE
Desajustamento da Criança e do Adulto.
Psicoterapia Analitica dos casos indicados.

ELETROCHOQUE, ELETROTERMIA E ELETRORADIAÇAO ONDAS CURTAS, FEBRE ARTIFICIAL

Cons. Edificio Almaro, sala 201 - 2.º, Av. Guararapes, 154, das 15 ás 18 horas. Res. Conde da Boa Vista, 839 — RECIFE

TEATRO

A PEÇA DE SHERIFF

FORTALEZA — Eis-me aqui, para cumprir a promessa de minha opinião sobre a peça de Sheriff, encenada no dia 12, á noite, no Teatrinho do Derbi, pelo Teatro Universitario de Pernambuco, sob a direção de Zbigniew Ziembinsky. E' verdade que me acho um tanto distante de meu meio, de minha gente, dessa gente amiga do teatro pernambucano, para cujo desenvolvimento este velho jornal tem trabalhado incansavelmente nesta coluna, transformada num baluarte de defesa das coisas da cena em nossa terra, conforme é do programa mesmo deste centenario orgão.

Disse em minha primeira nota, a respeito de "Fim de Jornada", que esta peça do T. U. P., constituiu o ponto alto de todas as representações já levadas a efeito pelos rapazes de nossa Universidade; cheguei a acrescentar que Ziembinsky somente agora acertara os "ponteiros" de seu relogio artistico com o conjunto de que Marcelo Pessoa é o presidente, no momento.

Disse e reafirmo porque, somente agora, foi que vi teatro pelo T. U. P.; sem embargo de ter assistido a outras boas representações, inclusive "Além do Horizonte", de O'Neill. Mas se a peça do autor de "Ana Christie" é teatro, faltou-lhe o sentimento da mensagem, que os atores deveriam ter imprimido á representação, de modo a que esta nos chegasse plena da poesia e da realidade delineadas pelo grande autor norte-americano. Desconheço as razões pelas quais senti essa "diferença" na peça de O'Neill. Sei, apenas, que a culpa não cabe ao ensaiador, que fez tudo quanto poude para nos dar um grande espetaculo. Houve qualquer coisa errada na representaçõ de "Além do Horizonte", agora plenamente reparada em "Fim de Jornada", em que o proprio ensaiador aparece como ator; e dos melhores.

Somente agora foi que os expectadores, em cujo numero me achava perdido na humildade de minha emoção, sentiram realmente o poder de uma grande mensagem dramatica transmitida pelos interpretes.

Sim, porque "Fim de Jornada é uma grande mensagem, tão humana na sua significação e transcendente na sua atualidade, que se torna muito dificil encontrar paralelos para situá-la claramente.

A historia de Stanhope, muito bem vivida por Paulo Alcantara, e de seus companheiros, é de ontem, de hoje e será de amanhã, na sua profundidade humana. O jovem capitão transcendentalmente não tem patria: ele tanto pode ser inglês, francês, alemão, russo, brasileiro, italiano ou norte-americano. Sua historia é uma só para todos.

Em sua covardia, ditada pela propria condição humana, Stanhope é bem aquele "acendedor de lampeões da rua", de Jorge de Lima que, embora não tendo luz na choupana que habita, sai a "parodiar o sol e associar-se á luz, quando as sombras da noite enegrecem o poente".

Sheriff mostra na trama de sua peça os conflitos nús e crús do que se passa nos bastidores das guerras, no intimo dos que nelas tomam parte; dir-se-ia que o autor viveu aquele drama, para trazer-nos, depois, tal como se deu, se dá no presente e dar-se-á no futuro, enquanto houver homens...

Sou de opinião que as pessoas incapazes de sentir emoções violentas não devem ver essa peça. E' bastante forte, mesmo em se tratando da epoca atual, onde tudo parece comum. Sua realidade é muito tragica e sua tragicidade muito poetica, possivel de emocionar até corpos inanimados; quatro mais a nós outros que não somos senão os Stanhope, Osborne, Raleigh e Hibberts da realidade.

O CARNAVAL NO ANO SANTO

RIO, 21 (Meridional) — O prefeito daqui, falando á reportagem sobre a possibilidade de não se realizar o carnaval, devido ao Ano Santo, disse:

"E' surpresa para mim essa pergunta, pois ainda não havia pensado nisso. A respeito, não falei com sua eminencia o cardial Câmara sobre isso, mas posso assegurar que não haverá incompatibilidade entre o povo festejar o Ano Santo e por três dias divertir-se no carnaval".

Adiantou o prefeito que haja o que houver, o carnaval será realizado em 1950 e será talvez o maior de todos os tempos já realizados, pois a folhinha marca que ele sairá...

TRISTES, OS FOLIOES

RIO, 21 (Meridional) — Circulam rumores de que este ano, em virtude do Ano Santo, não haverá carnaval. A noticia tem trazido uma série de suposições e certas tristezas entre os foliões.

A proposito, a reportagem ouviu o monsenhor Helder Câmara, membro da comissão nacional do Ano Santo, o qual adiantou que nenhuma diretriz fora assentada nesse sentido pela referida comissão, o que oportunamente faria, não achando, porém, que vá interferir no sentido de evitar o carnaval.

O monsenhor João Barros Uchôa, vigario de Niterói, afirmou que a Igreja absolutamente não interferiria para o impedimento do carnaval e faria como sempre conclamação aos fiéis para evitar que alguns se entreguem ao requinte do paganismo.

ACUSAÇÃO DOS BISPOS CATOLICOS

WASHINGTON, 21 (R) — Os bispos catolicos dos Estados Unidos acusaram, hoje, o mundo ocidental de caminhar rapidamente "para a dissolução da familia e a distruição do lar".

Em declaração publicada ao encerrar-se a habitual reunião que anualmente realizam nesta capital, os bispos direm: "O mundo ocidental proclama ainda a dignidade humana mas trata o homem fisicamente com produto de evolução materialista e mecanica. Tende cada vez mais a tratar o homem socialmente como criatura do Estado ou de grupos de controle dentro do Estado.

Por atos e instrumentos sem conta caminha rapidamente para a dissolução da vida em familia e a destruição do lar. Aprova e facilita o divorcio como meio de cura para os males humanos. Aceita o casamento multiplo e apoia a paternidade por meios maralmente degradantes e afastados do natural.

Não cogita, na maior parte das vezes, de cumprir o manifesto dever de remover as dificuldades que se opõem áqueles que desejam casar-se e estabelecer um lar.

A "DIE CRUCK" NAO PROCEDE DO BRASIL

RIO, 21 (Meridional) — Os jornais de ontem publicaram com destaque telegramas de Londres, anunciando que as autoridades britanicas ordenaram a abertura de um inquérito para apurar a responsabilidade da distribuição, na Alemanha, da revista **Die Cruck**, que contem artigos violentamente anti-britanicos e anti-semitas.

Segundo as autoridades inglesas, essa revista procederia do Brasil. O fato causou grande repercussão aqui, podendo a **Meridional** informar que o assunto já foi objeto de entendimentos entre a embaixada britanica e o Itamaratí.

Ouvido a proposito, o delegado da Ordem Politica e Social declarou que as diligencias realizadas provem que a revista em questão não procede de nosso país.

Radio

CAYMI

Quem quiser conhecer a vida da Bahia, em seus diferentes aspectos, procure conhecer as musicas de Dorival Caymi. Referindo-se a ele, disse um romancista brasileiro: "Depois de Castro Alves, o maior poeta que a Bahia produziu, foi Caymi". Não há exagero nessa afirmativa. Suas musicas têm um misto de doçura e poesia, ligados a um regionalismo que as caracterizam.

O autor de "Marina", soube retratar com fidelidade, em suas composições, a terra onde nasceu. A Bahia e tudo que a ela diz respeito estão presentes em suas musicas.

Se quiserdes, leitor, saber a historia da lagoa sombria e malassombrada, onde o pescador não deixa que o filhinho brinque, pergunta a Caymi e ele vos dirá: "No Abaeté tem uma lagoa escura arrodeada de areia branca".

Se a beleza das mulheres baianas for o que vos interessar, ele vos falará de Marina, aquela que "é bonita só com o que Deus lhe deu".

Se quiserdes saber uma historia tragica, uma dessas tragedias que acontecem aos pescadores que enfrentam o mar distante e desconhecido, em sua faina diaria, Caymi vos contará a historia triste de "Chico que era o boi do rancho nas festas de Natal" e que foi á pesca e lá ficou, talvez nos braços de Yemanjá, a rainha das aguas. E virá á vossa imaginação, o drama daquela que estava na praia, olhos voltados para o horizonte longinquo, á espera que aparecesse uma vela branca, como uma mensagem de esperança, e que molhou a areia, com suas lagrimas quentes, quando "a jangada voltou só".

A tragedia de Chico, o misterio do Abaeté e a beleza de Marina, desfilarão diante de vós enquanto escutardes Caymi, o cantor da Bahia.

Seriamos injustos, se terminassemos esta cronica sem uma referencia especial a Teofilo de Barros Filho, primeiro cronista de radio do DIARIO, que tirou Dorival Caymi do anonimato, lançando-o no "broadcasting" nacional. A ele devemos a descoberta de grande cantor baiano e, portanto, os agradecimentos de todos os brasileiros amantes das cousas de sua terra. — A. L. DE BARROS.

RADIO JORNAL DO COMERCIO

..Programa para hoje:

7.55 — Abertura; 8.00 — Musica pan-americana; 8.30 — Jornal do Comercio no ar; 9.00 — Relogio musical; 9.45 — Wonder Bar; 10.00 — Valsas de todo o mundo; 10.30 — Arco-Iris; 11.00 — Temas ciganos; 11.30 — Nas azas da canção; 11.54 — musica regional; 12.00 — Almoço musical; 12.15 — Instantes sonoros Flor de Lys; 13.00 — Reporter Esso; 13.05 — Carnet social; 13.15 — Coisas nossas; 13.30 — Musica brasileira; 14.00 — Esquinas do planeta; 14.30 — Paginas sinfonicas; 15.00 — Ritmo alegre; 15.30 — Musica norte-americana; 16.00 — Boleros e guarachas; 16.30 — Melodias romanticas; 17.00 — Chá das Cinco; 17.30 — Tapete magico; 18.00 — Angelus; 18.05 — Diario da Noite no ar (2.ª edição); 18.25 — Sivuca toca orgão; 18.40 — Desportos em revista; 18.55 — Cotações Dacunha; 19.00 — Semanais Cobrama; 19.25 — Reporter Esso; 19.30 — Noticiario da Agencia Nacional; 20.00 — Historia de um fidalgo (novela); 20.30 — Joias da literatura, apresentando o conto de Georges Rivollet, "Tragico amanhecer"; 21.00 — Malta, o cantor (auditorio); 21.30 — Jacqueline Rolland (auditorio); 22.10 — Reporter Esso; 22.15 — Musica escolhida; 22.30 — Noticiario para o estrangeiro; 22.40 — Jornal do Comercio no ar; 23.00 — Encerramento.

COMITE' ESTUDANTIL PRO'-EDUARDO GOMES

Recebemos:

"O Comité Estudantil Pró-Candidatura Brigadeiro Eduardo Gomes convida a mocidade e a gente idealista de Pernambuco a comparecerem na proxima quinta-feira, dia 24, ás 20 horas, no Edificio Sulacap, 6.º andar, sala 612, onde se realizará uma assembléia geral.

Nessa ocasião será eleito e empossado o Comité Central de Pernambuco. Em seguida serão traçados os rumos da Campanha, que, já agora empolga a opinião publica e a consciencia democratica brasileira — (a) **Luiz Serrano Pinto**, presidente do Comité Estudantil da Faculdade de Direito."

"O Departamento Estudantil da UDN, secção de Pernambuco, convida todos seus membros, bem como todos os simpatisantes da candidatura do brigadeiro Eduardo Gomes, para uma reunião que será realizada na séde da UDN, Edificio Sulacap, 6.º andar, salas 611, 612 e 613, ás 20 horas da proxima quinta-feira, 24 do corrente, quando será eleito e empossado o Comité Central de Pernambuco Pró-candidatura Brigadeiro Eduardo Gomes. Em seguida serão fixadas as novas diretrizes do movimento. — (a) **Newton Vieira**, presidente."

CAXANGA' GOLF & COUNTRY CLUB

Convocação de Assembléia Geral Extraordinaria

O presidente do Conselho Deliberativo do Caxangá Golf & Country Club, no goso de suas atividades e de acordo com o artigo 18.º dos Estatutos, convoca uma assembléia geral extraordinaria para o dia 1 de dezembro (quinta-feira), no British Town Club (gentilmente cedido) ás 18 horas, para resolver o aumento do numero de diplomas do Caxangá Golf & Country Club.

Encarece-se a presença e pontualidade de todos os socios.

Recife, 21 de Novembro de 949.

Arthur N. Goulart
Presidente do Conselho Deliberativo

TELEGRAMAS RETIDOS

Acham-se retidos, nos Correios e Telegrafos, telegramas para as seguintes pessoas: Amarira França — Antonio Freire — Dorsoval, Direita 102 — Doquinha, Progresso 21 — Dolores Costa — Gerci Martins — José Tenorio Oliveira — Dr. José Pedro Souza — João Barbosa de Lucena — Luiz Barbosa — Maria José Freitas — Maria Luiza — Pedro Martins — Otavio Camilo — Rubem, Sossego 443 — Tanina Dias — Zacarias Gomes Oliveira — Zezi Queiroz — João Bernardo — José Severino — Sra. Eduardo Gomes Santos — Raimundo Bezerra Melo — José Augusto — Severino Ribeiro — Nilsa, Barbalho 1266 — Lourdes Santinha — Luiz Costa Maia — Lindalva Geronime — Carlos Ehrlich — Celso Açucena Rodrigues — Alberto Matilde — Ana Pereira Silva — Sancaixa — Ricazil — Clorani — Carpiti — Combate — Bergal — Esoconf.

ARTES E ARTISTAS

8.º SALÃO ANUAL DE PINTURA

Reuniu-se, ontem, ás 9 horas, no Museu do Estado, a Comissão Julgadora dos trabalhos expostos no 8.º Salão Anual de Pintura.

Apurada a votação, chegou-se ao seguinte resultado: 1.º premio — quadro n. 1, do expositor Miguel Torres, intitulado "Velha de Nordeste"; 2.º premio — quadro n. 43, do concorrente Reynaldo Fonseca, sob o titulo "Papoulas"; 3.º premio — quadro n. 34, da sra. Fédora do Rego Monteiro Fernandes, intitulado "Retrato" (Estudo).

Prosseguindo o julgamento, a Comissão passou a estudar os quadros para a disputa dos premios oferecidos pela Universidade do Recife, obtendo o primeiro, o quadro n. 3, do sr. Miguel Torres, intitulado "Natureza Morta" e o segundo o de n. 45 da concorrente Terezinha Costa Rego, tambem uma "Natureza Morta".

Foram ainda votados para os premios da Universidade os quadros n. 78 "Prenuncio de Chuva", do sr. Hermogenes Silva, na disputa do 1.º premio e de n. 14 intitulado "Marinha" (Aracajú), do sr. Alvaro Santos, no cotejo para o 2.º premio.

A Comissão conferiu Menção honrosa aos seguintes trabalhos: n. 11 — "Paisagem", do sr. Petronio dos Santos; n. 14 — "Marinha" (Aracajú), do sr. Alvaro Santos; n. 19 "Marinha" (Aracajú), do sr. Florival Santos; n. 28 — "Natureza Morta", do sr. Francisco Cavalcanti Travassos Sarinho; n. 64 — "Barcos em repouso", do sr. Barbosa Leite; n. 78 — "Prenuncio de Chuva", do sr. Hermogenes Silva.

O Salão continuará aberto á visitação publica, até ás 17 horas do dia 4 de dezembro vindouro

ESPIRITISMO

ASSOCIAÇÃO ESPIRITA PAULO E ESTEVÃO

Realiza-se, hoje, ás 20 horas, na Associação Espirita Paulo e Estevão, á avenida José Rufino n. 3340, em Tegipió, uma sessão de estudos doutrinarios. Será lido e comentado o **Livro dos Espiritos**, de Alan Kardec, pelo sr. Nelson Kerensky.

Estão sendo procedidos os exames de habilitação dos alunos do Educandario Paulo e Estevão.

MUNDO DE LUZ E SOM

CARTAZ DO DIA

ART e TRIANON — "Fabiola", com Michele Morgan.

PARQUE — "Capitães do mar", com Lionel Barrymore.

MODERNO e BOA-VIST — "Bufalo Bill", com Lionel Barrymore.

ROIAL — "Ouro de lei", com Charlie Ruggles.

POLITEAMA — "Nos labirintos do crime" e a 3.ª serie de "Marte invade a terra".

TORRE — "Amei um assassino".

IDEAL — "A volta dos mosqueteiros" e a 6.ª serie de "Garras de ferro".

ELDORADO — "Os malfeitores" e a 5.ª serie de "Garras de ferro".

REAL — "Romance, sorriso e musica" e a 3.ª serie de "Garras de ferro".

ESPINHEIRENSE — "O orfão do mar", com César Roméro, e a 6.ª serie de "O capitão America".

o inicio do seriado "Marte invade a terra"

S. MIGUEL — "Casanova aventureiro", com Arturo de Cordova, e a 6.ª serie de "O homem de aço".

POPULAR — "O rei dos ciganos", com José Mojica.

ENCRUZILHADA — "Miragem dourada", com Dorothy Lamour, e a 3.ª serie de "O homem de aço".

S. JOSE' — "Romance em alto-mar" e a 2.ª serie de "Garras de ferro".

IMPERIO — "Taça de amargura" e a 4.ª serie de "Garras de ferro".

GLORIA — "Charlie Chan em Shangai", com Sidney Toler, e "Folias cariocas".

RIVOLI — "Dick Tracy em luta", com Ralph Byrd, e a 6.ª serie de "A legião de Zorro".

CORDEIRO — "Fantasia no gelo" e a 7.ª serie de "O capi-

TUBERCULOSE E ASMA NO ADULTO E NA CRIANÇA

DR MOACIR DOS ANJOS

EDIF. TRIANON, 5.º — FONE 7561 — HORA MARCADA

Amplo triunfo do Nautico sobre o tri-campeão paraíbano

Embora resistindo bravamente o Botafogo rendeu-se no 2.º tempo

Registraram então os alvi-rubros a vantagem de 4 x 1 — Teobaldo defendeu um "penalty" de Nuca — Sensacional o desenvolvimento da peleja — Atuação surpreendente dos alvi-negros de João Pessôa — O tenente Nilo Campos fez uma perfeita arbitragem

Reportagem e fotos de Helio PINTO
(Enviado especial do DIARIO DE PERNAMBUCO)

JOAO PESSOA — Quando o **Botafogo** entrou em entendimentos com a direção do **Nautico**, convidando-o a realizar um amistoso, temiamos pela sorte do tri-campeão paraibano, responsavel por uma despesa de 8 mil cruzeiros. Isto porque oito dias antes, assistindo ao prelio decisivo do campeonato da FPF, observamos desolados que a pequena assistencia que ocupava as dependencias do campo da Graça não produziu uma renda superior a 3.000 cruzeiros. Sob o ponto de vista tecnico, nossa impressão era a mesma, desde que o classico **Botafogo x Auto Esporte** se disputara num ambiente pobre de tecnica e de entusiasmo.

Nossa impressão era que o **Nautico** colheria uma vitoria espetacular e que o **Botafogo**, além de derrotado, deveria arcar com um prejuizo consideravel. Tal, porém, não aconteceu. Falharam os prognosticos. Falhamos em nossa observação. Atraida pelo cartaz do alvi-rubro pernambucano e pela primeira apresentação dos alvi-negros como tri-campeões paraibanos, assistencia das mais numerosas lotou as dependencias do campo da Graça, produzindo uma arrecadação superior a 10 mil cruzeiros, deixando ao promotor da temporada um lucro interessante.

VITORIA DO NAUTICO POR 4x1

Sob o ponto de vista tecnico, partida não foi o que esperavamos. Surpreendeu pela movimentação, pelo entusiasmo e pelo bonito futebol exibido pelas **duas equipes**. De um lado formava o **Botafogo**, desempenhando-se excepcionalmente a ponto de envolver completamente o adversario; do outro aparecia o **Nautico**, de principio desorientado para mais tarde lutar e conquistar uma vitoria de merito. Os **4x1** estampados no marcador foram até certo ponto ingratos para os paraibanos, que se agigantaram no prelio, marcando pelo menos um escore mais apertado.

O numeroso **publico que se** deslocou ao campo da Graça, prestigiando a iniciativa do **Botafogo**, empregou bem o seu tempo, embora decepcionada no final do prelio, quando a falta de preparo fisico dos locais determinou a ampla vitoria da equipe visitante. De um modo geral, a partida agradou, oferecendo uma sequencia de lances empolgantes. Os paraibanos tiveram a sua fase de dominio e não souberam aproveitar as oportunidades, quer pela falta de pontaria e tambem falta de chance dos seus artilheiros. Tambem os pernambucanos tiveram os seus minutos de supremacia, aproveitando-os em todos os momentos.

O BOTAFOGO PERDEU NO 2.º TEMPO

Durante toda a primeira fase predominou em campo a **equipe do Botafogo**, exibindo-se como um autentico tri-campeão de sua terra. Inexplicavelmente o **Nautico** jogava descontrolado, embora com uma segura defensiva, que sustava as investidas contrarias. Mas o ataque era uma lastima, perdendo infantilmente as melhores oportunidades. Apesar do dominio que mantinham os alvi-negros locais, pecavam pela falta de pontaria e pela timidez dos seus dianteiros, sempre receosos ao depararem uma zaga do porte de Sidinho e Lula. O **placard** mantinha-se — os paraibanos perderam um **penalty** que Teobaldo defendeu aos 7 minutos de jogo — quando nasceu o primeiro **goal** do **Nautico**. Eram decorridos exatamente 45 minutos de luta.

Veio o segundo tempo e o **Botafogo** voltou a pressionar. Mas foi cedendo pouco a pouco, não somente pela falta de preparo fisico como devido ao melhor desempenho do alvi-rubro. Antes, porem, marcou o **goal** do empate para recuar em seguida. Foi então que os visitantes marcharam decididamente para o triunfo. O **Botafogo** desorganizou-se completamente e o **Nautico** passou a desenvolver o belo futebol que todos nós conhecemos. E não tardou que o juiz désse o prelio por encerrado com 4x1 no marcador.

MOVIMENTO TECNICO DA PELEJA

Os quadros atuaram assim constituidos:

NAUTICO, 4: Teobaldo (Nenen) — Sidinho — Lula (Celio) — Dico — Zéleão (George) — Adão — Carmelo — Ivanildo — Amorim — Fernandinho — João Magro.

BOTAFOGO, 1: Zéarmando — Martelo — Galego — João (Veloso) — Luiz — Marcial — Galeguinho — Gordo (Noca) — Geraldo (Ribeiro) — Giovani — Nuca — Elcio.

Decorridos 7 minutos de luta, o **Nautico** foi punido com um **penalty** proveniente de um "toque" de Lula dentro da area. Nuca cobrou a pena maxima com extrema violencia para Teobaldo defender sensacionalmente. Foi a primeira oportunidade perdida pelo **Botafogo**.

Somente aos 45 minutos foi assinalado o primeiro **goal** da partida. Numa confusão dentro da area do **Botafogo**, João Luiz falhou, do que se aproveitou Amorim para enviar o balão ás redes. Um a zero foi o resultado da fase inicial.

Aos 7 minutos da fase final, veio o **goal** do empate. Giovani deslocou-se para a direita e atira violento e rasteiro. A pelota bate numa trave lateral, atravessa a linha de **goal**, bate na trave oposta e volta ao campo. Mas o juiz observa o lance e aponta para o centro do campo.

Aos 28 minutos, registra-se um ataque coletivo do **Nautico**, do que se aproveita Carmelo para fuzilar. A pelota parte com extraordinaria violencia e fura a rede do arco de Zéarmando.

Passados apenas 60 segundos do **goal** de Carmelo, o **Nautico** volta a atacar. Ivanildo atira nos pés de Martelo e a pelota resvala para João Magro, que não encontra dificuldades em marcar o terceiro **goal** dos alvi-rubros.

Finalmente, aos 39 minutos, Magro avança até o bico da pequena area e atira indefensavelmente. Estava construido o **placard** de 4x1.

COMO ATUARAM OS 22 CRACKS

A **equipe** do Nautico apresentou um primeiro tempo bisonho e deve a pouca experiencia do adversario não ter o seu arco vasado varias vezes. Até um **penalty** foi perdido pelos paraibanos. Mas acontece que no segundo tempo os alvi-rubros jogaram muito bem. Devemos salientar a forma impecavel do sexteto defensivo, onde Teobaldo, Lula e Zéleão foram elementos extraordinarios. Dico, Sidinho e Adão tambem se desempenharam com segurança. O quinteto dianteiro não se exibiu como era de esperar. Fernandinho esteve irreconhecivel e João Magro só veio a aparecer no final da luta. Ivanildo foi um elemento fora de forma e Amorim e Carmelo atuaram regularmente.

O **Botafogo**, apesar de derrotado por 4x1, jogou uma grande partida, pelo menos até metade do segundo tempo, até quando foi senhor do gramado. Acreditamos que a falta de preparo fisico tenha causado a derrota do tri-campeão paraibano. Entre os alvi-negros locais podemos salientar o desempenho de Zéarmando, Martelo, Galeguinho, Giovani e Nuca em toda a partida. Os demais jogaram apenas um tempo, desaparecendo no final.

ATUAÇAO DO TTE. NILO CAMPOS

Na direção do prelio inter-estadual esteve o tte. Nilo Campos, destacado procer da **Federação Paraibana de Futebol** e antigo "az" do futebol cearense. Seu desempenho foi o melhor possivel. Aliás, devemos ao competente mediador a boa ordem que imperou no prelio durante todo o seu transcurso. Nenhuma falha podemos apontar na arbitragem do tte. Nilo Campos.

VENCEDOR O NAUTICO: — O esquadrão vitorioso e uma dificil intervenção do goleiro paraibano Zearmando, enquanto um dos seus companheiros aguarda o desfecho do lance, colocando-se dentro do arco.

OS MANGOTES BORBONITE
asseguram o bom funcionamento do seu automovel
MANGOTES RETOS E CURVOS
TAPETES — MANGUEIRAS PA-RA LAVAGEM, GASOLINA E AR
BORBONITE
INDUSTRIA BRASILEIRA
O melhor na industria de borracha

SANATORIO RECIFE
Direção: Drs. Arnaldo Di Lascio e Jarbas Pernambucano
— Rua Padre Ingles n.º 237 —
Serviço de Psicologia
FONE: 2072—RECIFE
Doenças Nervosas e Mentais. Regimes — Repouso — Eletroterapia

Dr. Lamartine Vasconcellos
CLINICA MEDICA
Assistente do Hosp Pedro II
Doenças da Nutrição e Sifilis
Coração e aparelho digestivo
CONSULTAS: à tarde
Consultório: Edificio Sloper. Sala 21 — 2º andar — Rua Nova, 352 — Fone 6-9-6-7.
Res.: Rua Falcão Lacerda, 372
Tegipió — Recife

IOFOSCAL
O fortificante indicado para as crianças em idade escolar

CABELOS BRANCOS? Quer que voltem a côr natural os seus cabelos, pretos, castanhos ou louros? Já existe um produto capaz de operar êsse milagre, COM SEIS DIAS DE USO, e com maior efeito. Use um vidro uma vez e compre outro depois de três meses. De uso fácil como qualquer loção, não suja a cabeça porque não é oleo nem graxa, tem o poder ainda, de extinguir a caspa e evitar a quéda do cabelo. O fabricante afirma a excelência do seu produto por experiência própria.

INOVAÇAO encontra-se à venda no Recife, na Drogaria Villaça; em Campina Grande, em todas as farmácias e em S. Luiz do Maranhão, na Casa Brandão e Casa Branca. Loção INOVAÇÃO é um produto que vai abafar. Use e não precisa abusar. Fabricante: A. F. BRANDÃO. Rua Carlos Gomes n. 668 (Prado) — Recife — Pernambuco.

(45889)

Revisão do tabelamento do fosforo

O preço do café em grão — Novo tabelamento para o sabão — Esteve reunida, novamente, a C.E.P.A.

Realizou-se, no dia 17 do corrente, no Departamento Estadual de Estatistica, sob a Presidencia do sr. Paulo Pimentel, — mais uma reunião da Comissão Estadual de Preços e Abastecimento.

Compareceram os representantes da Federação das Industrias, da Prefeitura do Recife, da Secretaria de Segurança Publica, da Associação Comercial, da Associação dos Comerciantes Retalhistas, do Sindicato dos Empregados no Comercio, do Sindicato dos Empregados na Industria de Panificação o Secretario do Serviço de Fiscalização Municipal de Preços e os srs. Tiago Ferreira de Mendonça, presidente do Sindicato dos Torradores de Café de Pernambuco, e Paulo Vasconcelos Cunha, representante da firma Wilson, Sons & Cia.

O presidente declarou que antecipara aquela reunião em face de se achar, na comitiva que devia receber a missão norte-americana do International Banck Developmant, de cujo programa, nesta cidade, constava uma reunião ás 16 horas na Associação Comercial.

Disse que tinha recebido várias solicitações de importadores e agentes de fósforos, pedindo — uma revisão no tabelamento daquele produto. Informou a maneira como tinha sido feito o tabelamento anterior e designou uma sub-comissão, — composta dos representantes do Sindicato Comercial e da Associação dos Comerciantes Retalhistas, para estudar a revisão pedida.

Em seguida, o representante da Associação dos Comerciantes Retalhistas leu o parecer da sub-comissão designada — para estudar o memorial do Sindicato dos Torradores de Café, solicitando a alta do café moido, em face do aumento do café em grão, cujo preço é de Cr$ 480.00, na data do ultimo tabelamento, elevou-se para Cr$ 700.00, pela saca de 60 quilos, preço que está sendo cotado, aquele produto, em Vitória do Espirito Santo, para o tipo 7/8.

O relator disse fundamentar o seu parecer na Portaria n.º 142, de 17/12/48, da Comissão Central de Preços, que estabelece o acrescimo de Cr$ 0.40, por quilo de café moido, para cada aumento de Cr$ 3.00, em 10 quilos de café em grão, e concluiu propondo o deferimento do pedido com o aumento de Cr$ 4.20 para o quilo do café moido. Esta proposta, posta em discussão e, em seguida, em votação, após prolongado debate, foi aprovada, ficando o preço daquele produto tabelado nas seguintes bases:

Café Moido de Primeira — Do moageiro para o varejista, Cr$ 16,00 por quilo; do varejista para o consumidor Cr$ 17,40 pela mesma unidade.

Café Moido de Segunda — Do moageiro para o varejista, Cr$ 15.50; do varejista para o consumidor Cr$ 16,90, por quilo.

Foi lido o requerimento da firma A. C. Leite, pedindo revisão do tabelamento do cinema Glória, de sua propriedade. Este documento foi entregue ao representante da Associação dos Comerciantes Retalhistas, que pediu vista do mesmo.

O representante do Sindicato dos Empregados no Comercio propôs que fosse designada uma sub-comissão para proceder uma revisão no tabelamento do sabão, e que fosse, tambem, estudado o tabelamento da manteiga do Estado, vez que o preço deste ultimo produto vinha aumentando acentuadamente. Posta em discussão e em face da deliberação tomada, o presidente designou uma sub-comissão, composta dos representantes do Sindicato dos Empregados na Industria de Panificação e da Associação dos Comerciantes Retalhistas, para revisão do tabelamento do sabão e outra composta dos representantes da Associação Comercial, da Secretaria de Segurança Publica, e do Sindicato dos Empregados no Comercio, para estudar o tabelamento da manteiga do Estado e da importada. Ainda por proposta do representante dos Empregados no Comercio, foi designada uma sub-comissão composta daquele representante e dos representantes da Associação dos Comerciantes Retalhistas e da Associação Comercial, para estudar o tabelamento do côco.

DR. GALILEU FIGUEIREDO
Doenças Internas
das 15 ás 18 horas
Imperatriz, 202 - 1.º andar
— Fone 2578 —

VIDA ESCOLAR

FACULDADE DE MEDICINA

Realizam-se, hoje, as provas das seguintes cadeiras:

CURSO MEDICO — 1.º ano — Anatomia (Sala C) — 7.ª turma, ás 7.30 — Serão chamados os alunos de ns. 208 a 233; 8.ª turma, ás 9 horas — Serão chamados os alunos de ns. 234 a 261. 2.º ano — Fisica (Sala D) — 5.ª turma, ás 9.30 — Serão chamados os alunos de ns. 129 a 168; 6.ª turma, ás 11 horas — Serão chamados os alunos de ns. 171 a 227. Fisiologia (Sala D) — 5.ª turma, ás 7.30 — Serão chamados os alunos de ns. 32 a 64; 6.ª turma, ás 19.30 — Serão chamados os alunos de ns. 1 a 30. 4.º ano — Tecnica Operatoria (Sala B) — 3.ª turma, ás 13.30 — Serão chamados os alunos de ns. 55 a 92; 4.ª turma, ás 14.30 — Serão chamados os alunos de ns. 83 a 114. 5.º ano — Higiene (Sala A) — 3.ª turma, ás 13.30 — Serão chamados os alunos de ns. 52 a 79; 6.º ano — Cl. Obstetrica (Sala A) — A's 10 horas, serão chamados os alunos do dr. Martiniano Fernandes.

CURSO ODOTONLOGICO — 2.º ano — Tecnica Odontologica (Sala C) — 5.ª turma, ás 19 horas — Serão chamados os alunos de ns. 121 a 157.

— Estão sendo avisados os alunos da 5.ª serie medica que as provas parciais de Terapeutica Clinica serão realizadas depois do dia 24, sendo o horario das turmas oportunamente divulgado.

— Encontram-se abertas, na secretaria dessa Faculdade, até amanhã, as inscrições para o Curso de Extensão Universitaria de Cirurgia Plastica e Reparadora, sob o patrocinio da Cadeira de Tecnica Operatoria e Cirurgia Experimental, e a cargo do dr. Carlos Caldas Cortese, assitsente do prof. E. Vasconcelos, de S. Paulo.

As inscrições serão efetuadas mediante requerimento endereçado ao diretor da Faculdade, pagando o candidato, no ato, a taxa de Cr$ 100,00. No referido curso poderão inscrever-se estudantes a partir da 4.ª serie e medicos.

As aulas terão inicio amanhã, ás 20 horas, na Sociedade de Medicina.

ESCOLA DE ENGENHARIA

Realizam-se, hoje, as seguintes provas parciais:

2.º ano — Fisica (35 a 68) ás 8 horas; 3.º ano — Astronomia de campo (dependentes) ás 14 horas; 5.º ano — Porto de mar, rios e canais, ás 8 horas.

UNIVERSIDADE DO RECIFE

A Reitoria da Universidade do Recife está convidando aos drs. Antonio Cesario de Melo, Laurenio Lins de Lima, Waldir Cordeiro Pessoa; dras. Walkyria de Uzeda Costa, Naide Regueira Theodosio e Ulissés Pereira Viana, afim de receberem os diplomas do curso de Fisiologia Geral, do prof. A. M. Monnier, nos dias uteis, das 8 ás 11.30 horas, á rua 7 de Setembro n. 454.

INSTITUTO DE EDUCAÇAO

Continuam abertas, até o dia 30 do corrente, as inscrições para os exames de admissão da 1.ª epoca, no horario de 8 ás 16 horas. (cursos diurnos e noturnos).

A VITORIA DO CAMPEONATO CARIOCA: — Flagrante sensacional do jogo Vasco x Madureira, no certame carioca, cuja vitoria vascaina por 3 x 1, valeu pela confirmação do titulo de campeão de 1949. No flagrante Ipojucan aparece assinalando o primeiro goal do Vasco, enquanto o goleiro suburbano aparece caído. (Foto Meridional)

Uma grande emissora, etc.

(Conclusão da 3ª. pagina)

carinho devido; entretanto, dentre as mesmas ha uma de excepcional valor documentário. Trata-se da que foi enviada pelo Chefe da Missão Militar Brasileira junto ao Conselho de Controle Militar da Alemanha, assinada pelo coronel Aurelio de Lira Teixeira. Diz o missivista que as unicas estações sul-americanas que entram claramente em Berlim são a Radio Nacional, do Rio de Janeiro, "El Mundo", de Buenos Aires, e a Ceará Radio Clube, de Fortaleza; acrescentando, com a responsabilidade de sua assinatura, que as ondas da emissora cearense são as mais claras e audiveis na antiga capital alemã. O que, de qualquer forma, constitue uma honra, menos para a organização a que pertence a estação, do que para o Brasil inteiro, pois patricios nossos, que se encontram na Europa distante, têm o prazer desse contacto diario com a terra longinqua. Trata-se, apenas, de mais um serviço prestado ao Brasil.

DIREÇAO E "CASTS"

A Ceará Radio Clube tem como superintendente o jornalista João Calmon, que superintende todos os orgãos "associados" locais; diretor-geral — Paulo Cabral; diretor de programas — Eduardo Campos; regente de orquestra — maestro Mozart Brandão, que dirige uma afinada orquestra de concertos. Dispõe ainda, de regionais afinadissimos e um otimo corpo de locutores, dentre os quais Manuelito Eduardo, João Ramos, Mozart Marinho, Almir Pedreira, Adelson Braz, José Limaverde, Jaime Rodrigues e Barbosa Filho (locutor-esportivo).

O naipe feminino de seu "cast" de cantores contém os seguintes nomes dos mais consagrados na terra de Iracema: Irmãs Vocalistas, excelente duo constituido pelas irmãs Cleide Moura e Adamir Souza Moura, que tambem cantam isoladamente; Zuila Aquiles, Tania Maria, Vera Lucia e Maria Guilhermina. O naipe masculino consta de Mario Alves Guilherme Neto, Evaldo, Juan Fernandez e Epaminondas Sousa. E mais os conjuntos "Trovadores do Luar" e "Garotos do Peito" (meninos de menos de 12 anos, que tocam e cantam).

No terreno do radiatro, a Ceará Radio Clube é a unica emissora no nordeste que dispõe de dois "casts" especializados de radiatro. Um, sob a direção de João Ramos e outro sob a de Eduardo Campos.

Os programas de auditório da PRENOVE são animadissimos, sobretudo os dos sabados, á tarde, e dos domingos pela manhã e á tarde.

ATIVIDADES DA PRENOVE

Desde que inaugurou suas novas instalações no imponente edificio Pajeu', no dia 13 de maio deste ano, a PRE—9 vem apresentando uma série de bons artistas nacionais e estrangeiros, de modo a servir bem á exigencia de seu grande publico. Assim já desfilaram por seu microfone, em temporadas memoraveis, Nelson Goncalves, Nilo Sergio, Rosita Mir, "mister" Broni, Madja Kassel, Tercina Sarraceni, Carmen Costa, Xavier Cugat e sua orquestra, Andrade Junior, Clautens Andrade, Luiz Gonzaga, Jovita Luna e sua orquestra, Paulo Molin e Dilu Melo três vezes cada; Leda Barbosa, Maria da Luz, La Mexicanita e sus chinacos, Barreto e Barroso, Moreira da Silva, Waldir e Neyde, Dick Farney, Sivuca, Pedro Raimundo, Humberto Simões e seus bonecos, Marlene (do Recife), Ciro Monteiro, Jorge Murad, Luiz Bandeira, La Gitanela, Ana Maria Gonzalez, Ernesto Benino, Nuccia Rolandi, Ataulfo Alves e "seu estado maior de samba", Chucho Martinez e varios outros.

Presentemente, o "cartaz" principal da emissora "associada" de Fortaleza é a garota Neide Maria, cujo sucesso não tem precedentes. Ataulfo Alves, que terminara a temporada, voltou ao microfone da PRE—9, para mais umas audições. Seu êxito é grande na capital cearense.

Pelo visto ligeiramente nestas linhas, verifica-se o afã da PRENOVE em servir á terra da "virgem dos labios de mel"; e o vem conseguindo de modo satisfatorio, graças ao trabalho de seus dirigentes, fieis ao lema da grande organização "associada" de radios e jornais.

PRECISANDO FORTIFICANTE TOME
NUTROFOSFAN
Laboratorios Primá - caixa postal 1.344 - Rio

As medidas adotadas pela Superintendencia da Moeda e do Credito estão apoiadas nas disposições legais

RIO, 21 (Meridional) — O deputado Tristão da Cunha formulou um requerimento, que foi aprovado pela Camara, em que solicita do Ministerio da Fazenda informes sobre a situação cambial. O item 7 do referido pedido de informações estava assim formulado: "Qual o fundamento legal para a expedição da Instrução n.º 26 de 8 de janeiro de 1948 da Superintendencia da Moeda e do Crédito e Carta-Circular n.º 146 da Fiscalização Bancaria, de 17 de junho de 1948, que elevaram de 30 para 75% a quota que os estabelecimentos bancarios, autorizados a operar em cambio, são obrigados a vender ao Banco do Brasil S. A. de suas compras em moeda arbitravel, tendo em vista o dispositivo no art. 2.º do decreto-lei n. 9.025 de 27 de fevereiro de 1946, onde se lê: "a seu exclusivo criterio, fica a Superintendencia da Moeda e do Crédito autorizada a reduzir a percentagem de 30% fixada pelo art. 3.º do decreto-lei .. 1.201 de 8 de abril de 1939, podendo mesmo suprimi-la totalmente".

Em resposta, a Superintendencia da Moeda e do Crédito informa que para a adoção da medida a que se refere o item 7, baseou-se nas disposições da legislação que dispõe sobre o retorno de capitais estrangeiros e dá outras providencias.

E acrescenta: — "Todas as leis e decretos-leis que têm sido baixados após o decreto-lei ... 9.025 de 27 de fevereiro de 1946 e seu regulamento transferindo a outros orgãos certas atribuições e ampliando ou criando novos poderes, mantem em vigor aquele principio básico. Não se compreenderia que assunto de tal magnitude ficasse livre do controle e da direção do Poder Publico. E' norma geral, seguida por todos os paises do mundo, subordinarem-se as operações de cambio direta ou indiretamente ao Poder do Estado. Operar em cambio não é um direito dos estabelecimentos bancarios, mas sim uma concessão que o governo dá, sob determinadas condições, a primeira das quais é a subordinação do estabelecimento que a recebe á observancia das normas, instruções e regime que sejam determinadas pelo governo. As medidas adotadas pela Superintendencia da Moeda e do Crédito estão apoiadas nessas disposições legais".

Dr. JOSE REGO VIEIRA
Pele — Sifilis e Venéreas
com curso especializado no Rio de Janeiro
Cons.: "Ed. Almare" - Sala 111
Av. Guararapes
Residencia: Arasão, 108

Na Assembléia, etc.

(Conclusão da 3ª. pagina)

ART. 5.º — O crédito ora aberto vigorará até 31 de janeiro de 1950, devendo o abono de Natal ser pago juntamente com o pagamento relativo ao mês de dezembro proximo.

ART. 6.º — Revogam-se as disposições em contrarios.

IMPORTAÇAO DE AUTOMOVEIS

Mais uma vez o sr. Diocleciano Pereira Lima voltou a tratar da importação de trinta automoveis novos pelo Estado. Há dois meses atrás, pedira informações ao governo sobre o assunto. Chegaram. O sr. Diocleciano, porem, considerou-as insatisfatorias, e solicitou novas informações, num requerimento que o sr. Barbosa Lima Sobrinho devolveu á Assembléia, por considerá-lo redigido em linguagem inadequada. Foi quando insinuou, ou afirmou, que o presidente do Legislativo não o havia lido; de outro modo não Aprsentada pelo sr. Carlos o teria endereçado ao executivo. Rios o que foi considerada uma "moção de desagravo" ao sr. Otavio Correia, a moção até hoje não poude ser apreciada, por não ter recebido parecer da Comissão Executiva, que não mais se reuniu.

Abstraindo deste ultimo detalhe, o sr. Diocleciano Pereira Lima voltou ontem a tratar do assunto, para novamente não considerar satisfatorias as explicações do governo ao seu requerimento primitivo. Segundo o executivo, não se tratou propriamente de aquisição, mas "de trocar automoveis velhos por carros novos, vendendo aqueles em regime de concorrencia, como sempre se fez". Como se processaram tais concorrencias? — indagou o sr. Diocleciano Pereira Lima. Obedeceram ás exigencias regulamentares? O orgão oficial publicou editais? Que pessoas ou firmas realizaram as trocas, e quais as repartições que se desfizeram por esse meio dos carros considerados imprestaveis? Quanto "despendeu cada repartição, nesse toma-lá-dá-cá penumbroso e equivoco"?

Segundo as informações do executivo — prossegue o orador — a Policia Militar apenas teria recebido um. Mas está informado de que nada menos de três foram enviados áquela corporação. Todos os comandantes de batalhão dipõem de automoveis novos. Até o diretor do Hospital, que reside a poucos passos do estabelecimento, passou a utilizar um carro oficial novinho em folha. E enquanto tal coisa acontece, "oficiais e sargentos, reformados ou da reserva, passam privações"; existindo até mesmo um oficial internado como indigente na Tamarineira.

OUTROS ASSUNTOS

Pelo sr. Aderval Torres foi lida uma carta que endereçara ao "Diario da Noite."; e o sr. Osvaldo Lima Filho usou tambem da palavra para pronunciar-se contra o cancelamento do registro dos vereadores comunistas eleitos na legenda do PSP. A seu ver, trata-se, por processos indiretos, de cassação de mandatos — já que as tentativas anteriores, do vereador Wandenkolk Wanderley, falharam.

Se os comunistas promovem expurgos, deportam, intentam farsas judiciarias, nem porisso deveremos imita-los — disse o sr. Lima Filho. Acha, ademais, que "poderosas forças da reação se articulam para simular uma rebelião no Nordeste cujo epicentro estaria na Camara Municipal de Recife".

PROJETOS APROVADOS

Em discussão final, foi apenas aprovado o seguinte projeto:

1 — Alterando o Codigo Tributario em vigor, para conceder isenção de impostos de transmissão causa-mortis a herdeiro ou legatario de imovel rural de superficie inferior a 20 hectares e de valor não excendente de Cr$ 20.000,00.

Em segunda discussão:

1 — Autorizando o executivo a mandar imprimir e vender a preços populares as obras completas de Joaquim Nabuco, ou pelo menos as mais representativas;

2 — Fixando os efetivos da Policia Militar do Estado;

3 — Considerando de utilidade publica o Gabinete Português de Leitura.

VISITA DO PRINCIPF HOLANDÊS AO BRASIL

RIO, 21 (Meridional) — A proposito da visita do principe Berhard, dos paises baixos, o embaixador da Holanda, no Rio, disse que será de cortesia e amizade, acrescentando:

"Estamos elaborando um programa para sua permanencia no Brasil. Esse ser-lhe-á remetido ainda este mês, para a necessaria aprovação". Esclareceu que o principe visitará as Antilhas holandesas.

Em vespertino revela que não será a primeira vez que o principe virá ao Brasil, pois já esteve em Natal a caminho da Europa, durante a guerra, comandando poderosa fortaleza voadora.

JOQUEI CLUBE DE PERNAMBUCO

SESSAO — Em sua sede social a rua Carlos Gomes n.º 390, reune-se, hoje, ás 19 horas, a diretoria do Joquei Clube de Pernambuco, para a qual estão convidados todos os diretores.

INSCRIÇAO — A inscrição para a corrida de domingo proximo terá lugar hoje, ás 20 horas, solicitando-se o comparecimento dos senhores proprietarios.

BOLO POPULAR — Em 1.º lugar saiu contemplada 1 cautela com 18 pontos rendendo Cr$ 1.676,80; em 2.º lugar foram premiadas 3 cautelas com 17 pontos cabendo a cada uma Cr$ 232,20.

BETTING DUPLO — Para a proxima corrida está acumulada a importancia de Cr$ 1.540,00.

9% AO ANO
PAGAMOS NOS "DEPÓSITOS POPULARES" A PRASO FIXO.
BANCO DE CRÉDITO POPULAR DE PERNAMBUCO
(SOC. COOP. DE RESP. LTDA.)
Rua da Palma, 294-Recife

Vivi marca um tempo excepcional treinando em plena rodovia para o IV Circuito da Bôa-Viagem

Uma hora e 45 minutos entre Recife e João Pessôa – Pilotou um Citroen o excelente volante pernambucano – Revolucionou os banhistas da praia de Tambaú – Extraordinario interesse pela competição do dia 4

JOÃO PESSOA — (De Helio Pinto para o DIARIO DE PERNAMBUCO) — Não somente no Recife e no Rio de Janeiro o IV Circuito Automobilistico da Boa Viagem vem despertando interesse. Diante dos comentarios que temos acompanhado na capital paraibana e em algumas cidades matutas deste arido nordeste, cremos que todo o Brasil aguarda com o mais justificado interesse este acontecimento extraordinario que assinalará um marco de progresso na historia do automobilismo pernambucano. Em João Pessoa como em Goiana, aparece o Circuito da Boa Viagem como assunto preferido nas palestras, chegando-se mesmo a modificar programas que todas as atenções estejam no proximo dia 4, voltadas para o Recife, onde os mais adestrados volantes nacionais estarão participando de uma das mais arrojadas e perigosas competições do calendario automobilistico do Brasil.

As caravanas que seguirão desta capital para o Recife, á tarde do dia 3, atraidas pelo duelo impressionante entre os ases do volante estão formadas. Quem não puder comparecer permanecerá com os seus receptores ligados, pois que a grande maioria das emissoras do setentrião estarão irradiando diretamente da Boa Viagem as peripecias da emocionante prova. Fala-se tambem que os dirigentes do **Colombo** e do **Treze**, que no mesmo dia disputarão um grande jogo em Limoeiro, estão procurando chegar a um acordo para novo adiamento da disputa, sabendo-se que a mesma poderia sofrer serio prejuizo com o circuito, principalmente quando se sabe que este jogo entre os lideres matutos está despertando desusado interesse.

Nestas condições, este é o panorama que se observa em torno da competição promovida pelo **Automovel Clube de Pernambuco** e supervisionada pelo **Automovel Clube do Brasil**, unica que se disputa no genero em todo o norte. Daí por que ano a ano cresce o prestigio do Circuito da Boa Viagem que, em sua quarta disputa, atravessando os limites de nossa região, torna-se uma prova quase internacional. E não será surpresa se até o fim do mês aparecer um pedido de inscrição dirigido por por Fangio ou Viloresi.

VIVI REVOLUCIONA A PARAIBA

Estavamos na bela praia de Tambaú, eram pouco mais de 9 horas da manhã de domingo. Grande movimento em todos os recantos da encantadora praia quando qualquer coisa de extraordinario provoca sensação. Procuramos nos acercar da aglomeração onde um carro Citroen, empoeirado e soltando fortes descargas, convergia para si as atenções gerais. Não tardou que ouvissemos falar no Circuito da Boa Viagem. Muito antes que conseguissemos divisar na volante o extraordinario Vivi, o homem que vem fazedo miserias no futebol e no automobilismo.

Depois de serias aperturas, finalmente chegamos a uma distancia, onde podiamos entrevistar o conhecido volante pernambucano. Vivi estava radiante. Zé Luiz era seu companheiro de proeza. Numa algazarra terrivel não conseguimos ouvir a palavra do volante. Avançamos um pouco. Tudo O.K. e Vivi explica o motivo daquele sensacionalismo. E' o volante quem fala:

TREINO "RECORD" NA ESTRADA

— "Aproveitei as boas condições da estrada Recife-João Pessoa e a atuação do **Clube Nautico Capibaribe**, nesta capital, afim de realizar um treino ou uma "prova de fogo" para o Circuito da Boa Viagem. De posse de um Citroen sem adaptação, mas em magnificas condições de carreira, deixei o Recife ás 7 horas e 15 minutos e apertei o pé no acelerador. Foi suficiente um "auto-horario" de 5 minutos e Goiana, afim de descansar a maquina. Prossegui viagem com a excepcional media de 110 quilometros horarios. Chego a João Pessoa com 1 hora e 45 minutos de corrida, o que se constitue um **record** magnifico. Daí como se explica toda esta barulheira, porque o publico está realmente surpreendido com esta grande façanha. Mas a recompensa foi dura. Estou com o dinamo do carro queimado e a maquina em "petição de miseria".

SENSAÇÃO NO CIRCUITO DA BOA-VIAGEM: — Eis aí a "Cisitalia" chegada ao Recife para o sr. Paulo Brito e que Vivi está empregando todos os esforços para adquiri-la. Este carro será uma das atrações do Circuito do dia 4

DR. SIMÃO FOIGEL

Especialista do H. Pedro II
Doenças da Pele e Sifilis.
Consultorio: Rua Nova, 362
2.º and. — Fone 6857

FUTEBOL NO INTERIOR

Também vence Tabaiana num jogo sensacional

Não se conformando com a derrota de 2x1 os locais levam a partida para a violencia e determinam a saida de campo do quadro visitante

Reportagem de Mucio AGUIAR

(Para o "D. P.")

Jogando domingo ultimo, em Timbauba, conseguiu o **Monte Castelo E. Clube**, de També, mais uma significativa vitoria para as suas côres, ao abater o **União E. Clube**, daquela cidade, pelo escore de 2x1. Com esse **placard**, foi encerrada a peleja quando decorriam apenas 30 minutos de jogo, pois os tambeenses abandonaram o gramado ensanguentados, absolutamente impossibilitados de continuarem a jogar.

Perseguidos pelos mais comezinhos principios de esportividade, serie de consequencias fatais sua permanencia em campo. Os adversarios queriam vencer o jogo de qualquer maneira e para isso usaram e abusaram da violencia e da deslealdade no mais profundo sentido do vocabulo. A carnificina teve inicio depois que o **Monte Castelo** se avantajou no **placard**, com um **goal** feito em belo estilo, pelo seu meia direita depois de driblar os dois backs contrarios. A partir desse feito, "fechou-se o tempo" e páu vadiou a torto e a direito sob as vistas de um juiz complascente e parcimonioso. Este foi o unico recurso dos paraibanos para fugirem a uma derrota fragorosa, o que seria inevitavel se outra fosse a maneira de se conduzirem em campo. Não agiram com decencia os tabaianenses; eles devem estar lembrados da maneira fidalga e cavalheiresca como foram recebidos em També, em principios de setembro deste ano. Nunca acreditavamos numa recepção tão deprimente. Que sirvam de exemplo para outras cidades, aquelas ocorrencias verificadas ante-ontem, em Tabaiana, onde toda a sorte de perversidade foi praticada no quadro de futebol do **Monte Castelo**, de També.

OS 30 MINUTOS DE JOGO

Depois do encontro preliminar que terminou com a vitoria dos locais por 4x1, entraram em campo os quadros principais. Aos 15 minutos de luta, o **União** abre o escore por intermedio do seu **center-forward**. Foi um **goal** inexpressivo em consequencia de um pequeno descuido do goleiro visitante. Tirado o centro, a bola vai a Cearense, este centra em boas condições e o goleiro local deixa o "couro" fugir de suas mãos de que se aproveita Araujo, para finalizar a jogada com um forte e certeiro chute ás redes do arco confiado a Felix. Estava, portanto, empatada a partida aos 20 minutos de jogo. Volta o **Monte Castelo** ao ataque, por intermedio da ala esquerda. Na defesa local, apenas o medio Tita, do **Auto Esporte**, de João Pessoa, aparece com destaque. Os demais procuram jogar para a assistencia, nada produzindo ao quadro. Disso se aproveitam os atacantes tambeenses e sempre levam a melhor. Aos 25 minutos, o meia direita visitante rouba o couro do zagueiro Zépaulino e investe perigosamente para a meta de Felix. Surge Lindolfo em sua perseguição, mas não consegue deter a avançada do atacante tambeense, que finta espetacularmente o seu perseguidor e ainda o zagueiro Zépaulino, colocando de maneira indefensavel a pelota no angulo esquerdo do arco de Felix. Vencia o **Monte Castelo**, por 2x1. Nessa altura, quando começou a dominar francamente o quadro do **União**, surge o zagueiro Lindolfo com ares de fera para atingir traiçoeiramente a um atacante do **Monte Castelo**, prostrando-o por terra com uma botinada na perna. Não resistindo ás dores, retira-se o jovem dianteiro do **Monte Castelo** acompanhado de todos os seus companheiros de quadro. Tambem o goleiro e o **half** direito estavam seriamente contundidos. Assim, resolveram abandonar o gramado numa situação deveras lamentavel. Por mais incrivel que pareça, até os instrumentos da banda de musica de També que acompanhou o **team**, foram rebentados brutalmente. Uma serie de violencias foram cometidas sem que uma providencia por parte da policia fosse tomada. Graças a Deus, não houve mortes a registrar.

O JUIZ

Dispensa comentarios a atuação do juiz. Foi um elemento nulo em campo. Até mesmo sua autoridade de mediador desapareceu diante dos seus auxiliares de linha. Contribuiu e incentivou os elementos do **União** á violencia.

OS QUADROS

Os quadros foram os seguintes:

TAMBE': Jaime — Almir — Ivan — Newton — Bria — Cearense — Romão — Nivaldo — Araujo — Zildo — Fumaça.

TABAIANA: Felix — Tiago — Zépaulino — Indio — Adolfo — Tita — Cotó — Landinho — Luiz — Olivio — Vaqueiro.

CAMPEONATO DE BASQUETE

Esporte e Jet é o grande jogo desta noite no Jasmin

Aproxima-se de seu desfecho o certame de "Bola ao Cesto" – Os juvenis do Nautico e do Esporte na preliminar - Providencias da F.P.D.

Entrou na sua fase final o campeonato oficial de "bola ao cesto" que a **Federação de Amadores** vem promovendo com absoluto exito, contando com o concurso de seis disputantes, o que por si vale como indice do interesse que a pratica dessa modalidade esportiva desperta entre nós.

Com mais duas rodadas, além da de hoje, estará encerrado este certame, que vem sendo acompanhado pelo nosso publico esportivo com o mais vivo interesse. De acordo com a organização que foi dada á tabela de jogos, ficaram reservados justamente para o fim desta rodada, os cotejos mais importantes e que mais atrativos oferecem. Assim é que, enquanto hoje teremos **Jet x Esporte**, numa peleja promete momentos de grande vibração, a proxima rodada do dia 25 oferecerá a luta dos velhos rivais **Nautico** e **Esporte** e a 29 o ultimo jogo da tabela entre os dois "five" apontados pela critica autorizada como os mais credenciados ao titulo maximo do campeonato, ou sejam **Nautico** e **Jet**.

Na noite de hoje, enquanto os rubro-negros pisarão a quadra animados pelo desejo de repetir a façanha do primeiro turno, quando se impuseram como vencedores numa noite de gala para as suas cores, os alvi-verdes da Boa Vista, com a vantagem de jogarem em seus proprios dominios correrão á busca de uma rehabilitação, que nos parece provavel diante do melhor padrão de jogo que o seu quadro vem apresentando.

A quadra do Jasmim apanhará sem duvida numerosa assistencia para aplaudir os lances de tecnica e combatividade que farão do cotejo de hoje um espetaculo esportivo dos mais atraentes.

E para coroamento desse espetaculo aparecerão na preliminar os **cracks** mirins do **Esporte** e **Nautico**, numa peleja que, por certo, não fugirá á feição de todos os encontros entre estes rivais de todos os esportes, quando o entusiasmo dos preliantes empresta á luta um carater de grande ardor e combatividade.

Para a rodada de hoje foram tomadas as providencias seguintes:

Campo — Quadra do **Jet**.
Preliminar — Juvenil — **Esporte x Nautico**.
Juiz — Joaquim Gomes.
Fiscal — Jorge Costa.
Apontador — Gilson Correia.
Cronometrista — Julio Kelner.
Principal — Adultos — **Jet x Esporte**.
Juiz — Neusildo Seabra.
Fiscal — Jaime B. Bastos.
Apontador — Jorge Gomes.
Cronometrista — Carlos Alberto Rodrigues.

Está aquí

Está alí

Está em toda parte

CR$ 1,50

DELICIOSA E REFRESCANTE

CAMPEONATO DE VOLEI

Vencendo o Jet por 2x1, sagrou-se o Cometa campeão da temporada de 49

Sensacional o clássico noturno de sabado, na Travessa do Jasmim – Decidiu-se o campeonato na "negra" – Detalhes

Constituiu-se espetaculo verdadeiramente grandioso a decisão do campeonato pernambucano de voleibol, promovido pela FPDA, levada a efeito no sabado ultimo.

Ao campo da travessa do Jasmin, compareceu numerosissima assistencia que superlotou todas as dependencias da quadra dos alvi-verdes da Boa Vista, afim de presenciar o maior jogo do ano. O encontro correspondeu plenamente á expectativa geral, pois, **Cometa** e **Jet** fizeram jus aos aplausos dos espectadores, que deliraram do principio, consagrando, após a vitoria, com um entusiasmo fóra do comum, os **cracks** do **Cometa Volei Clube**, que tão galhardamente souberam conquistar para suas cores o honroso titulo de tetra-campeão pernambucano de voleibol.

O JOGO

O 1.º **set** foi vencido pelo sexteto do **Cometa**, que marcou 15x9. Nesta partida os alvi-rubros de Campo Grande estiveram sempre superiores e por um triz não saiu um "capote", haja vista os dois apitos do juiz anunciando o ultimo ponto do **Cometa**, enquanto o **Jet** estava com 7 no **placard**.

O 2.º **set** da noite tambem foi sensacionalissimo, principalmente quando tudo indicava a vitoria do **Cometa** por uma contagem arrasadora, pois o **placard** marcava 12x6 em seu favor. Aí o sexteto do **Jet** agigantou-se e aproveitando certa displicencia do adversario, que chegou ao cumulo de perder um saque, conseguiu empatar a partida e vencê-la afinal por 15x13. Delira a torcida jetiana. Entra em campo e carrega seus jogadores.

A NEGRA

Após o descanso regulamentar, voltaram os sextetos á quadra, para decidir finalmente qual o campeão pernambucano de voleibol. Logo de saida, nota-se nitida superioridade do **Cometa**, que com um ataque soberbo, uma defesa segurissima e ainda um perfeito bloqueio duplo, conseguiu fazer subir o marcador para 10x1. Procura reagir o **Jet** e marca 3 pontos a seu favor, portanto, 10x4. Tomam o saque os do **Cometa** e aumentam a contagem para 14x4. Toma a bola, novamente, o **Jet** e transforma o marcador para 14x5. Nova reação do **Cometa** e toma o saque. Grita a assistencia do **Cometa**. Fica estupefacta a do **Jet** ante a classe incontestavel apresentada pelo **Cometa**. Sôa de novo o apito do juiz. Defende-se o **Jet**. Seus cortadores se desdobram, porém, nada de positivo arranjaram, pois não cala nada na defesa do **Cometa**. Estava invulneravel. E numa bola baixa, Walter levanta, Viriato numa sensacional infiada termina o jogo com o escore de 15x5, um autentico "capote". Delira a torcida, invade o campo e carrega os herois da noite, que com este resultado se tornaram campeões invictos de 1949. Homenagem espontanea e sincera daqueles que conhecem o **Cometa Volei Clube**.

OS CAMPEÕES

Pelo **Cometa Volei Clube**, campeão invicto de 1949, desfilaram os seguintes **cracks**:

ALDO — Cap. da equipe. Deu otimas cortadas, fez defesas eletrizantes e soube conduzir, com sua costumeira experiencia, o quadro á vitoria. Deu uma colocada de classe, que deslocou toda a defesa do **Jet**.

AYRTON — Levantou para Aldo.

EDVALDO — Maravilhoso. Cortou de todo jeito e defendeu duas bolas que foram as mais bonitas da noite.

MAURICIO — Deu, talvez, a melhor partida de sua vida. Levantou otimamente, defendeu muito bem, cortou e enfiou quando se fez preciso e deu uma colocada que parou todo o **six** do **Jet**.

VIRIATO — Foi um verdadeiro espetaculo, o carioca. No principio do jogo deu uma cortada, que bateu na cabeça de Julio, considerada a mais forte que até hoje se viu. Bombardeou com uma precisão notavel. Até na defesa esteve muito seguro.

WALTER — Levantou com muita classe para Viriato, dando ensejo a que este se desempenhasse tão bem como se viu. Aproveitou muitas bolas, dando fortes cortadas. Na defesa esteve otimo.

Como juiz da partida, esteve o sr. Otavio Rosa Borges, que teve uma brilhante atuação. Aliás, podemos mesmo dizer que Baby esteve á altura do grande jogo a que assistimos. Foi um juiz perfeito.

A PRELIMINAR

Na preliminar, as moças do **Cometa**, demonstrando mais experiencia e melhor classe, impuseram-se ao sexteto do **Jet** por 2x0.

O sr. Vitor Alves atuou muito bem esse jogo.

MAIS UMA VANTAGEM EXCEPCIONAL PARA OS ASSINANTES DO DIARIO DE PERNAMBUCO

Todo o assinante anual automaticamente segurado contra acidentes na "COMPANHIA PHOENIX PERNAMBUCANA", em Cr$ 10.000,00

Em virtude de um contrato firmado entre esta Emprêsa e a "COMPANHIA DE SEGUROS PHOENIX PERNAMBUCANA" que acaba de emitir, em nosso favor, a apolice n. 0.100, ficam todos os assinantes anuais do DIARIO DE PERNAMBUCO segurados, a partir da data da assinatura, em Cr$ 10.000,00 contra acidentes pessoais.

No ato do pagamento da assinatura, em nosso escritório comercial, receberá o assinante um certificado expedido pela Companhia Seguradora que dará direito ao beneficiário ou beneficiários indicados pelo assinante anual do DIARIO DE PERNAMBUCO a receber da "COMPANHIA DE SEGUROS PHOENIX PERNAMBUCANA" Cr$ 5.000,00, em caso de morte e Cr$ 5.000,00 em caso de invalidez permanente, causadas por acidente, profissional ou privado, de acôrdo com as condições da mencionada apólice em nosso poder e á inteira disposição dos interessados.

COMO PODEM CONCORRER OS QUE JA SÃO ASSINANTES

Os leitores do DIARIO DE PERNAMBUCO que já são assinantes, poderão usufruir dos beneficios acima, desde que completem o pagamento de um ano, inclusive os meses ainda não vencidos.

Se uma assinatura, por exemplo, foi tomada em junho de 1949 com vencimento em junho de 1950, e estamos em novembro, vencidos, portanto, 4 meses, basta que o assinante pague quatro meses para que a assinatura vigore até novembro do próximo ano, e lhe caiba o direito do beneficio instituido.

Atentem os leitores do DIARIO DE PERNAMBUCO, o mais antigo orgão da América Latina, nas vantagens de uma assinatura anual que lhes proporcionará um grande beneficio, através da "COMPANHIA DE SEGUROS PHOENIX PERNAMBUCANA", a mais antiga Emprêsa Seguradora do todo o Norte do Brasil.

NO HIPODROMO DA MADALENA

Surpreendente triunfo de "Hiperbole" sôbre "Lafaiete" no G. P. "Proclamação da Republica"

O possuido do sr. Alberto Viana marcou o tempo "record" de 146½ segundos para os 2.200 metros – Manuel Silva foi o joquei vitorioso – Sucesso absoluto no "meeting" turfistico de ante-ontem – "Forfaits" de Ix e Daybul – Movimento de apostas: Cr$ 144.934,00 – Descriçãoo dos sete pareos

Reportagem de Itamar PEREIRA

(Para o "D. P.")

Dos mais animados foi o **meeting** turfistico de ante-ontem, no hipodromo da Madalena, promovido pelo **Joquei Clube de Pernambuco**. Uma assistencia numerosa e selecionada voltou a superlotar a praça de corridas da rua Carlos Gomes, oferecendo aos aficionados do turfe mais um belo espetaculo. O programa foi rigorosamente cumprido e o movimento financeiro elevou-se a 144.934 cruzeiros. Registramos os "forfaits" de **Ix** e **Daybul**, respectivamente, no 2.º e 5.º pareos. Vale tambem salientar que o "olho mecanico" esteve em funcionamento, o que prova o interesse dos atuais dirigentes do **Joquei Clube** em não deixar parar duvidas quanto ao desfecho dos pareos.

A sensação da tarde foi a disputa do Grande Premio **Proclamação da Republica**, na distancia de 2.200 metros e com a dotação de 8.000 cruzeiros. Esta prova foi brilhantemente vencida pelo parelheiro **Hiperbole**, pertencente ao sr. Alberto Viana, que é tambem o seu tratador. **Hiperbole** foi conduzido habilmente por Manuel Silva e bateu um **record** espetacular para a distancia com o tempo de 146½ segundos. O **record** anterior pertencia a **Lafaiete** com 150 segundos.

MOVIMENTO TECNICO

Os sete pareos do programa ofereceram o seguinte movimento tecnico:

1.º PAREO — 800 metros — Favorito: **Ipiranga**. Partida otima. Uma grande surpresa constituiu a primeira etapa da domingueira: é que os favoritos da catedra, se bem que não decepcionassem com as suas atuações, que foram normais, perderam para a chave dos sendeiros 11, que abarrotou os bolsos daqueles que lhes confiaram seus dez cruzeiros. **Rubi**, que foi trocado por **Stambul** (avaliem só), ganhou de ponta a ponta, sobrando em todas as fases do percurso, sob o controle de José Silva, e fazendo 54½ segundos para a distancia, chegando destacado 1 corpo do segundo colocado, que foi **Bucrato**. A favorita **Ipiranga** chegou em 3.º, a meio corpo do 2º. **Vitoria** em 4.º e **Munguba** em 5.º, fecharam a raia.

Rubi é ensaiada por José Pretinho e é de propriedade do **Joquei Clube**. As simples valeram 148 e as duplas 757 cruzeiros.

Movimento do pareo: — Cr$ 7.860,00.

2.º PAREO — 900 metros — Favorito: **Dinamico**. Partida otima. A vitoria do favorito deu-se, graças á munheca do piloto José Tavares e ao relaxamento do freio de Venceslau Pereira. Desde o poste de saida, até em frente ás sociais, **Pacatuba**, que obedecia á direção de Venceslau, comandava com sobras o lote, enquanto **Dinamico** conservava o 2.º posto sem maiores pretensões; naquela altura, o piloto de **Pacatuba** "dormiu no ponto", sentando-se como um vaqueiro; então José Tavares, reconhecendo as forças do seu dirigido, instigou em ultima instancia o animal, que obedeceu, e em grande atropelada, dominou a ponteira e cruzou com a vantagem de palheta o disco do vencedor aos 60½ segundos. Foi, como se vê, uma vitoria de compreensão e uma derrota de relaxamento. **Pacatuba** foi 2., **Piririgua** 3.º e **Helas** ultima.

O vencedor pertence a Almir Correia e é ensaiado por Malaquias Luiz.

Diferença do 2.º para o 3.º, 2 corpos. As simples 13 e as duplas 13 cruzeiros foi o rateio. Movimento do pareo: Cr$ . . . 9.490,00.

Neste pareo funcionou o olho mecanico.

3.º PAREO — 1.400 metros — Não correu, como se esperava a favorita da carreira, perdendo para 94½ segundos, quando em sua ultima apresentação bateu 94 para a distancia. **Galatéa**, sob o controle de Capiassa Junior, passeou a raia toda, sempre destacado 2 a 3 corpos do 2.º colocado. Antes da entrada da reta final, a defensora das cores de Manuel Pires Ferreira já trazia a corrida no seguro. **Margot** entrou na segunda posição, apanhando muito, **Rainha** em 3.º e **Briosa** em ultimo.

A vencedora é pensionista de José Capiassa. As simples rateiaram 31 e as duplas 22 cruzeiros.

Diferença para o 2.º — 3 corpos. Diferença do 2.º para o 3.º — 1 corpo. Movimento do pareo: Cr$ 16.640,00.

4.º PAREO — 1.000 metros — Favorito absoluto: **Condor**. Partida otima. A favorita venceu mais uma vez, esbarrado, na turma. Do poste de saida ao de chegada, **Condor** dirigiu o **train** da corrida, sempre demonstrando sobras manifestas. **Rolinha** procurou a luta, porém o potro de Luciano Costa, dando mostras de seu excelente estado de apuro, cozinhou a raia toda, ela e os seus companheiros de infortunio. Foi um passeio para o dirigido de José Columbia, a 4.ª carreira da tarde. **Malaguena** é o bonito final, dominou **Rolinha** em frente ás sociais e escoltou o favorito. **Rolinha** se resignou a um 3.º posto, **Pif-Paf** foi 4.º e **Gauleza** ultima.

Condor é pensionista de Oscar Leal. As simples e duplas pagaram 12 e 27 cruzeiros, respectivamente. Diferença para o 2.º — 4 corpos. Diferença do 2.º para o 3.º — 1 corpo. Movimento do pareo: Cr$ 20.230,00.

5.º PAREO — 1.500 metros — Favorito: **Parlamentar**. Partida otima. Apesar de não ser dirigido por Venceslau e sim por José Silva, **Parlamentar** foi eleito o favorito da 5.ª prova do programa da domingueira. E não decepcionou o valente animal de Constancio Maranhão, pois, correndo a maior parte da distancia, reservado para a reta final, não deixou, contudo, que **Risete** se expandisse na dianteira, correndo a 2 corpos da ponteira, **Parlamentar**, aguçado na entrada final, com certa habilidade, atropelou-a, e antes das gerais já trazia de barbada a corrida, cruzando destacado 3 corpos do 2º colocado, aos 101 segundos, o disco do vencedor. **Risete** entrou na dupla e a duras penas, pois **Rio Tejo**, apesar dos 56 quilos que carregou e da pequena distancia da prova, realizou um bonito final, perdendo apenas por ½ corpo.

O vencedor é pensionista de Jovenor Martins e pagou nas simples 19 e nas duplas 27 cruzeiros. Movimento do pareo: Cr$ 16.810,00.

6.º PAREO — 2.200 metros — G. P. Proclamação da Republica — Cr$ 5.000,00. — Favorito: **Lafaiete**. Partida otima. O cavalo preto de Alberto Viana, **Hiperbole**, demonstrou sua superioridade absoluta para o cavalo **Lafaiete**. As versões da corrida de terça-feira, era o assunto para esta prova, uns diziam que o **train** da corrida da prova de ante-ontem seria diferente daquela, favorecendo assim a **Lafaiete**, que além de tudo daria o **handicap** de apenas 4 quilos ao invés de 8; outros diziam que pela raça, **Hiperbole** não podia perder. O fato é que, perseguindo sempre de perto a **Coary** até a curva do Hospital, **Hiperbole** despachou quando quis e entendeu, a ponteira, brincando o resto do percurso com **Lafaiete**, que corria a 4 corpos, ampliando mais tarde para 6, a luz que abriu do favorito. Foi uma vitoria categorica e sem apelação, ganhou a melhor. Provado está a superioridade do filho de **Coronado**. Lafaiete foi segundo, correndo mal; **Coary** 3.º e **Senegal** ultimo.

O vencedor, que foi pilotado por Manuel Silva, é treinado pelo seu proprietario Alberto Viana.

As simples e duplas ratearam 19 e 23 cruzeiros. O tempo foi de 146½ segundos. Diferença do 2.º para o 3.º — 3 corpos. Movimento do pareo: Cr$ 27.420,00.

O tempo deste pareo constituiu o **record** da temporada, que pertencia a **Lafaiete**, com 150 segundos.

7.º PAREO — 1.500 metros — Favorito: **Silencio**. Partida otima. Houve na ultima prova da domingueira uma ferrenha luta de **Doce de Leite** e de **Silencio** pela posição de honra, luta essa de que **A Suma** e **El-Tigre** não tiveram forças eficientes para se aproveitarem, pois finalizaram na 3.ª e 4.ª posições, respectivamente. **Silencio**, que obedeceu ás redeas de Belarmino Pereira, conseguiu já no meio da reta final, dominar **Doce de Leite** e com algumas sobras, cruzar, aos 103 segundos, a meta do vencedor, escoltado pelo proprio **Doce de Leite**. Foi uma corrida sem brilhantismo e sem sensação. Belo não chegou mesmo a se preocupar demasiadamente com a carreira e dominou com habilidade e precisão, o ponteiro do **train**, na hora em que a vitoria pediu.

O vencedor pertence ao **Stud Tamarineira** e pagou 15 nas simples e 24 nas duplas. Diferença para o 2.º — 2 corpos. Diferença do 2.º para o 3.º — 2 corpos. Movimento do pareo: Cr$ 17.600,00.

EZZARD CHARLES — O novo campeão mundial de box a quem se referiu, em artigo que publicamos ante-ontem, o cap. Justino Alves. Por um descuido de paginação deixou de ilustrar aquela apreciada colaboração o cliché que estampamos acima

PARA O FIGADO
E
PRISÃO DE VENTRE
PILULAS DO ABBADE MOSS

As vertigens, rôsto quente, falta de ar, vômitos, tonteiras e dores de cabeça, a maior parte das vezes são devidas ao máu funcionamento do aparelho digestivo consequente Prisão de Ventre. As Pilulas do Abbade Moss são indicadas nos tratamento da Prisão de Ventre e suas manifestações e nas Angiocolites. — Licenciadas pela Saúde Pública, as Pilulas do Abbade Moss são usadas por milhares de pessoas. Faça o seu tratamento com o uso das Pilulas do Abbade Moss.

Dr. Medeiros de Brito
do Hospital Português
Doenças internas (coração, aorta, estomago, intestinos, figado, rins) Sifilis, Vias Urinárias
Eletricidade Médica
Cons. Rua Nova 362 — 3.º andar. 10 ás 12 e 15 ás 18. Fone: 7103. Res. Rua Manoel de Barros Lima nº 237 - Campo Grande

PARA VIVER TRANQUILO: *Seguro de vida.* PARA SEGURO DE VIDA:
PREVIDÊNCIA DO SUL
AVENIDA 10 DE NOVEMBRO 50, 3º ANDAR • SALAS 311 A 313 • RECIFE

pelos municípios

CRONICA DO INTERIOR

Samuel Soares

AUXILIO Á LAVOURA E Á PECUARIA

Existe uma lei estadual que instituiu uma verba de Cr$ 4.500.000,00 aplicavel, se não nos enganamos, durante os exercicios de 1948, 1949 e 1950 na restauração e construção e pequenos açudes nas zonas da agreste e do sertão.

Até onde se tenha feito a aplicação desta verba, tanto no decurso do ano passado como ao longo do atual que já se aproxima do fim, é coisa que ignoramos, parecendo mesmo que pouco ou nenhum expediente se há concluido neste particular, a despeito dos numerosos requerimentos que, segundo nos consta, foram encaminhados ao govêrno, por intermedio da Secretaria de Agricultura.

De qualquer modo, a questão da pequena açudagem precisa e deve ser encarada no plano administrativo do Estado, dada a importancia de que se reveste para auxiliar o esforço dos pequenos agricultores e criadores que, no agreste e no sertão, começam a desesperar do trabalho da terra, exatamente por falta de amparo e de assistência de toda especie.

Outro assunto que reclama, com urgência, a atenção do poder público, numa época em que se verifica enorme e alarmante decréscimo de produção, é o que respeita á melhoria das condições produtivas das terras, principalmente nos municipios do agreste.

Nesta zona, afora a irregularidade dos invernos, está contribuindo muito para a queda da produção a pobreza do solo, trabalhando ao longo de muitos anos, sem qualquer processo de fertilização, sem ao menos um revolvimento e sem qualquer adubagem.

E' preciso, pois, dispensar á terra um tratamento capaz de restituir-lhe a capacidade produtiva.

Conversamos, há poucos dias, com um agricultor da zona agrestina, proprietario em determinado municipio que, entre outras culturas, produzia café e mandioca com certa intensidade.

A produção cafeeira, disse-nos êle, está praticamente anulada pois que fazendolas que conseguiam, há alguns anos atrás, uma safra de centenas de arrobas, estão reduzidas agora poucas dezenas, isto mesmo de produto inferior. Enquanto a mandioca, até pouco tempo, a média de producão era de doze a catorze toneladas por hectare de terra, reduzida, agora, a seis e oito toneladas.

Isto posto é mister que o Estado se apresse em proporcionar ao pequeno agricultor a ajuda de que tanto carece, através de meios que promovam o enriquecimento da terra que êle explora, concorrendo para abastecer os nossos mercados consumidores e para obter do seu próprio trabalho os recursos essenciais e indispensáveis á sua manutenção.

Uma das principais causas do êxodo dos nossos trabalhadores rurais e que mais concorre para o decrescimo da produção agricola é, exatamente, a falta de estimulo e de amparo que experimenta o homem do campo, sentindo-se desarte, desalentado para a exploração de uma terra empobrecida, cansada e exaurida por fôrça de um trabalho persistente sob métodos rotineiros e antiquados.

Vale a pena, pois, um plano administrativo que vise a referitilizar o solo, restituindo-lhe, assim, os elementos necessarios para que possa produzir em condições satisfatórias e compensadoras.

O interior em marcha

(Serviço informativo da "Edson Press" dirigida pelo jornalista Edson Marinho Trigueiro, especial para o "D. P.")

TIMBAUBA — A data da proclamação da Republica foi comemorada solenemente pelo Tiro de Guerra 176. Houve o hasteamento da bandeira, pela manhã, e em seguida desfile militar pelas ruas da cidade, alem de outras solenidades.

FESTA EM CAMUTANGA

TAMBE' — Promete revestir-se de muita animação e brilhantismo a festa do Coração de Jesus que se realizará a 15 de dezembro proximo, na vila de Camutanga deste municipio. A' frente da comissão promotora está o industrial goianense José Albino Pimentel.

ANIVERSARIO

TIMBAUBA — Pelo transcurso, a 18 do corrente, do aniversario natalicio do deputado Ferreira Lima, foram-lhe transmitidas, desta cidade, numerosas mensagens de felicitações.

NATAL EM GUARABIRA

GUARABIRA — Organizou-se aqui uma comissão que tomará a seu cargo o desenvolvimento dos maiores esforços para que a festa de Natal alcance, neste ano, o maior brilhantismo.

COLAÇÃO DE GRAU

TIMBAUBA — Realizar-se-á no proximo dia 27, a cerimonia da colação de grau dos contabilistas que fizeram o curso no Externato Timbaubense.

Pela manhã, haverá missa e comunhão geral dos concluintes e demais alunos do estabelecimento, oficiando o padre Mario Leitão Tavares.

O ato da colação de grau se efetuará no Cine-Teatro "Recreios Benjamin", sob a presidencia do monsenhor José Marques da Fonseca, paroco local.

NATAL, ANO E REIS

TABAIANA — Reina, aqui, o maior interesse pelos proximos festejos de Natal, Ano Bom e Reis. A iluminação da cidade será reforçada e funcionarão varios alto-falantes, alem de barracas de prendas, carrosseis e outros entretenimentos populares.

FESTAS CIVICAS

CAMPINA GRANDE — Realizaram-se aqui diversas solenidades civicas pelo transcurso da data da proclamação da Republica.

FESTA RELIGIOSA

TIMBAUBA — No domingo passado, foi celebrada com brilhantismo e pompa, no distrito de Livramento de Tluma, a festa do padroeiro da referida localidade, observando-se grande comparecimento.

ESPORTE

TIMBAUBA — Atendendo a um convite do **Set Esporte Club** esteve aqui, domingo passado, o combinado do **Ateniense Football Club**, do Recife que disputou com aquele uma amistosa pugna pebolistica.

ADMINISTRAÇÃO DE MORENO

MORENO — Pela passagem do 2º aniversario da atual administração municipal, vêm se realizando aqui varias festividades que se encerraram domingo ultimo, com a presença do governador Barbosa Lima e altas autoridades estaduais.

ADMINISTRAÇÃO CARUARUENSE

CARUARU. — Realizaram-se aqui imponentes festas comemorativas da administração Pedro de Sousa.

Foram inaugurados diversos serviços e melhoramentos municipais e ás 12 horas foi oferecido ao prefeito um lauto almoço pelas classes conservadoras do municipio. A' noite houve baile no **Clube Intermunicipal**, tocando para as dansas a Euterpe Jazz.

REVISTA DO AGRESTE

GARANHUNS — A **Revista do Agreste**, que se edita em Caruaru', dedicará a Garanhuns o seu numero de fevereiro proximo. A prefeitura local prometeu auxiliar a referida edição.

COLEGIO DE CARUARU'

CARUARU' — Realizar-se-á a 4 de dezembro, a cerimônia de colação de grau dos concluintes do curso ginasial no Colegio de Caruaru'.

Foi escolhido paraninfo da turma o professor José Lucena de Mendonça e orador o concluinte Vicente de Paula Vasconcelos No quadro de honra, figura como homenageado o dr. Luiz Pessoa, diretor do estabelecimento.

ALÔ CAMPINA GRANDE! — Quer fazer voltar aos seus cabelos brancos a côr natural? Use LOÇÃO INOVAÇÃO, á venda em todas as farmacias.

(6793)

MAMONA

ANIBAL GOUVEIA & CIA. LTDA.

— Insc. 414 — Recife —

COMO FABRICANTES DE OLEOS DE RICINO, PAGAM SEMPRE PREÇOS ACIMA DA EXPORTAÇAO.

A arborização das cidades e a falta de compreensão dos homens

Sinesio de MEDEIROS

(Para o "D. P.")

Que grande pena sentimos, ao visitar uma cidade do agreste situada entre Caruaru' e Pesqueira! As arvores da rua haviam sido cortadas para adaptação ao meio fio. As arvores de vinte anos e que davam sombra aos transeuntes.

Uma explicação dada na presença de um forasteiro, homem do sul do país, causou tambem humilhação. O visitante exclamou logo. "E' um crime!" Um sol imenso, abrasador, queimava a pele, naquela fornalha de poeira. Que martirio em percorrer as ruas!

Enquanto na America e países da Europa, as avenidas são traçadas de acordo com as arvores existentes, aqui, no trópico, se faz o contrario. Mete-se o machado e muitas vezes não se coloca o meio fio.

O fato nos lembrou um caso acontecido em grande capital. Projeto de alargamento de avenida. Muito bem! Dinheiro pouco, porém, nos cofres da Prefeitura, para desapropriação. Cortem as arvores, imediatamente! Foi a ordem. E desapareceu aquela alameda tão refrigerante e boa ao transeunte e tão romantica ao esteta. Nem se alargou a Avenida, nem se plantaram outras arvores. Hoje é uma via crucis. Só passam os automoveis, e numa velocidade e espantosa, para não enquentar a aborrecerle. E o aspecto urbanistico é o mais deploravel. Um corte aqui, um corte acolá. O alinhamento das casas irregular. Calçadas macadamisadas e calçadas em barro. Um serviço começado e um serviço inacabado.

Outro defeito que se nota é a urbanização de cidades do interior, cidades industriais, prósperas, de grande renda, entregues a neófitos de agronomia e climatologia.

Começam a fazer a poda no verão. Resultado: — Contraste. No inverno, se tem sombra, escuridão nas casas, frio e humidade. No verão, as arvores estão despidas, o sol invade as salas de frente e não se pode percorrer, a pé, os varios quarteirões.

Mentalidade acanhada de homens rudes. Nem ao menos se entrega esse serviço a um homem inteligente, capaz de assimilar o que os outros dizem. De receber sugestões e aplicá-las no oficio.

E falando em poda, que poda defeituosa! Cortam-se todos os galhos e deixa-se o tronco, com poucas folhas, acarretando ás vezes, a inanição do vegetal, por falta de respiração. Mania burlesca de fazer copas arredondadas. Não sabe a população que aquilo é o cartão de visita, da mentalidade do povo, ao forasteiro.

Que se mude quanto antes essa toupagem externa das cidades.

GARANHUNS

Emissora para Garanhuns — Um apêlo aos intelectuais da cidade — Imprensa local — Visita do Colégio de Caruarú — Formatura dos concluintes do Colégio Diocesano

H. D.

(Para o "D. P.")

RADIO-EMISSORA — Causou a melhor repercussão nesta cidade a noticia de que se vai instalar dentro em breve uma radio-emisora aqui. Bem podemos avaliar o quanto concorrerá tal empreendimento para o alevantamento cultural de Garanhuns e oxalá, tudo se faça para que os proprios elementos locais sejam aproveitados neste trabalho. Esperamos que o povo de Garanhuns saberá ir ao encontro de tão nobre iniciativa.

APELO DO ESCRITOR MAURO MOTA AOS INTELECTUAIS — Em seu ultimo artigo do Suplemento do DIARIO DE PERNAMBUCO o escritor e critico pernambucano Mauro Mota fez um veemente apelo aos intelectuais de Garanhuns. D. Jeronimo de Sá Cavalcanti, professor Ageu Vieira, José Francisco, João Domingos da Fonseca e Usai Canuto no sentido de animarem os jovens valores da terra.

Podemos assegurar que estes intelectuais não tem cessado de trabalhar em meio aos moços no sentido de lhes ministrar material para o estudo da literatura. Especialmente, D. Jeronimo de Sá tem reunido semanalmente no Mosteiro alguns rapazes da cidade e mesmo do Recife, discutindo com eles em tom amigavel problemas referentes não só ás letras como ás artes.

Processa-se atualmente nos colegios da cidade um intenso movimento no deesjo de se dar uma cultura mais solida aos moços por intermedio de publicações. Embora, não tenha um caratet muito definido, tem saido com regularidade o jornal do "Centro Ruber van der Linder", o "GREMIO".

IMPRENSA LOCAL — A imprensa local ainda é muito pobre, resstendo-se de grandes melhoramentos. No jornal catolico estão colaborando ultimamente os padres Mario Porto e dom Jeronimo de Sá Cavalcanti. De poucas paginas o "Monitor" apresenta até o momento apenas artigos de ordem religiosa; no entanto, o seu esforçado diretor afirmou que dentro em breve pretende dar ao jornal uma feição mais atual e com mais farta colaboração.

VISITA DO COLEGIO DE CARUARU' — Honrou a cidade com a sua visita uma turma de estudantes do Colegio de Caruaru. Acompanhados do diretor do colegio, dr. Luiz Pessoa, os estudantes foram fidalgamente recebidos pelo monsenhor Adelmar da Mota Valença, diretor do Colegio Diocesano.

Os estudantes visitaram os pontos pitorescos da cidade, levando a melhor das impressões da nossa cidade. Ao meio dia o monsenhor Valença ofereceu no Colegio Diocesano á embaixada estudantil de Caruaru um almoço em que discursou saudando os ilustres visitantes. Agradeceu em nome de todos, o dr. Luiz Pessoa, fazendo votos para que Garanhuns e Caruaru estejam sempre unidos nas grandes causas de Pernambuco e do Brasil.

A' tarde, realizou-se no estadio da cidade uma peleja de futebol em que sairam vitoriosos os componentes da equipe do Colegio Diocesano de Garanhuns.

FORMATURA DOS CONCLUINTES DO COLEGIO DIOCESANO — Realizar-se-á no dia 8 de dezembro a solene formatura dos concluintes do curso ginasial do Colegio Diocesano. A turma escolheu como seu paraninfo a D. Jeronimo de Sá Cavalcanti. Conta com 46 alunos.

O programa constará de uma missa solene pela manhã na capela do colegio, e a colação de grau á noite no salão nobre do mesmo educandario.

IOFOSCAL

O fortificante indicado para as crianças em idade escolar

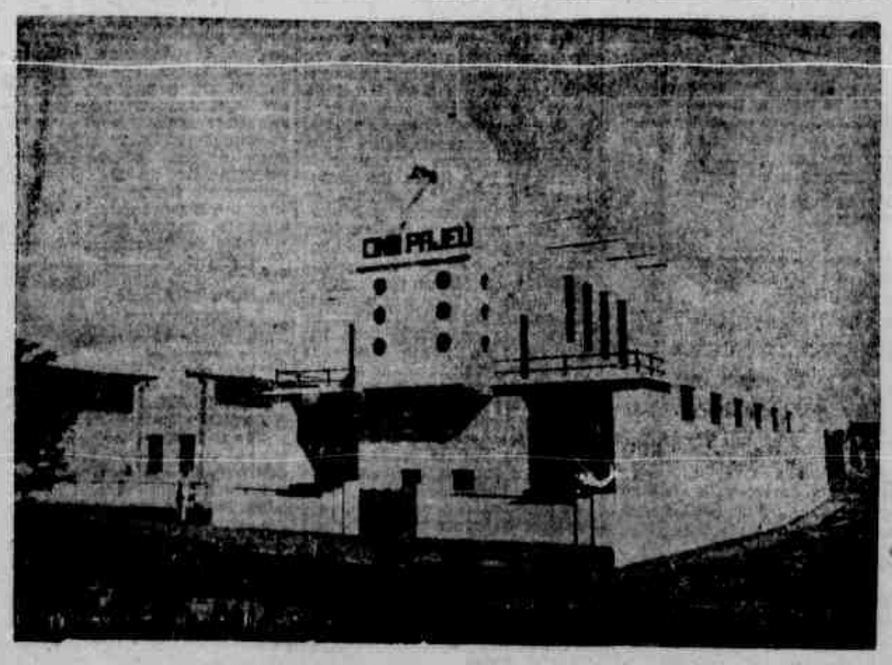

AFOGADOS DA INGAZEIRA — Edificio do Cine-Pajeú

PALMARES

Homenagem ao professor Nelson Chaves e ao dr. Romulo Valença

Realizou-se, no dia 17 do corrente, nesta cidade, um almoço de 150 talheres em homenagem ao professor Nelson Chaves, Secretário de Saúde e Assistência Social, e ao dr. Romulo Valença, diretor do Departamento de Assistência Hospitalar. Participaram do almoço representantes de todas as classes — industriais, comerciantes, agricultores, médicos, dentistas, advogados e operários.

Falou em nome do povo Palmarense o dr. Mariano Villanóva, salientando a vida universitária, as pesquisas cientificas e a ação do Professor Nelson Chaves. Focalizou o seu grande interesse pelos problemas principais de saúde e por ter levado o SESP para Palmares, onde serão feitos os serviços de agua e esgoto, além de maior desenvolvimento dos serviços de saúde.

Em seguida falou o sr. Manoel Caldas, salientando a ação destacada dos homenageados e os beneficios levados para Palmares com o Serviço Especial de Saúde Pública e declarou que aquela reunião onde se encontravam homens de todas as correntes politicas, não tinha carater partidario, e que a homenagem era a dois administradores que mereciam a admiração dos Palmarenses. Depois foi lida uma mensagem do Rotary Palmarense, ao Professor Nelson Chaves, associando-se a homenagem.

Falou agradecendo o professor Nelson Chaves, salientando as tradições de cultura, lealdade e educação politica do povo Palmarense. Disse da influência que tiveram na sua vida os municipios de Palmares e Agua Préta, fez detalhadas referencias aos principais problemas da zôna da Mata e destacou a grande importancia que tinha a instalação de um serviço de saúde como o SESP, em Pernambuco. Fez as melhores referências a organização do SESP, aos seus trabalhos na Amazonia e no Vale do Rio Dôce, e o valor dos seus técnicos dirigidos por uma grande autoridade em Saúde Pública com renôme em toda a America — o dr. Marcolino Candau. — Frizou ainda a colaboração do dr. Alvaro Vieira de Melo, diretor do Departamento de Saúde Pública e o apoio e a interferência decisiva do governador Barbosa Lima Sobrinho, a quem considerou um profundo conhecedor dos problemas gerais do Estado e do Nordeste e um grande interessado pelas questões de saúde.

Concluindo a homenagem, o prefeito Fernando Pinto, disse da alegria dos Palmarenses pela realisação do maior anseio da cidade — o abastecimento de agua — e levantou o brinde de honra ao governador do Estado.

SÃO BENTO DO UNA

Camara Municipal — Proposta orçamentaria — Cooperativa local

Sebastião Soares CINTRA

(Para o "D. P.")

Camara Municipal — Na reunião de encerramento da 4.ª sessão ordinaria, a Camara Municipal de Vereadores discutiu e aprovou em definitivo as seguintes matérias: Proposta Orçamentária para 1950; Código de Posturas Municipais; vários projetos e requerimentos, e um crédito suplementar de Cr$..... 255.000,00 solicitado pelo prefeito do municipio, a fim de dar prosseguimento aos melhoramentos já iniciados nesta cidade.

A proposta orçamentaria para 1950 tem a sua receita estimada em Cr$ 800.000,00 e despesa equivalente.

Foram majoradas algumas tabelas em receita e elevados os vencimentos de uma parte do funcionalismo.

Espera-se que a receita do presente exercicio atinja Cr$... 1.000.000,00, uma vez que, nos ultimos dias de setembro a arrecadação municipal já apresentava um volume superior a Cr$. 800.000,00.

Cooperativa local — Por unanimidade, os srs. veradores deliberaram enviar um telegrama ao sr. Governador do Estado, protestando contra várias execuções que se estão processando neste municipio, em favor da Cooperativa Agro-Pecuária, e encaminhadas a Juizo pelo seu presidente. Eis o teor do telegrama dos senhores representantes do povo sambentense enviado aao Governador Barbosa Lima.

"Exmo. Sr. Governador do Estado Recife.

Camara Vereadores este Municipio vem protestar perante V. Excia atitude deshumana presidente Cooperativa local executando dezenas de criadores e agricultores pobres.

Estes criadores e agricultores estão sendo vitimas indoloveis administração desabusada e invariavelmente deficitária do presidente perpetuo dessa autarquia.

Encareço junto V. Excia. uma solução que venha amenizar situação executados.

a) Alfredo Cintra — Presidente.

CARUARÚ

Aniversario da administração Pedro de Souza — Inaugurações diversas — Noticias rotárias — "Jornal de Caruarú" — Pelo SESI

Azael LEITÃO

(Para o "D. P.")

Administração Pedro de Sousa — Várias foram as comemorações levadas a efeito no dia 15 do corrente, por ocasião da passagem do 2.º aniversário da atual administração do municipio.

Pela manhã, realizaram-se as inaugurações da estação de tratamento do Serviço d'Agua, com um moderno aparelho clorador. Essa inauguração teve a presença do sr. bispo diocesano, usando da palavra o dr. Mário Fonseca.

A seguir uma numerosa caravana, em automóveis e onibus, dirigiu-se ao povoado de Terra Vermelha, onde foi inaugurada uma escola rural construida pelo governo municipal. Depois, seguiu a caravana para a região chamada **Olho Dagua da Cana**, onde foi inaugurada outra escola rural.

As 12,30 realizou-se no Clube Intermunicipal um banquete oferecido ao prefeito Pedro de Sousa pelas classes conservadoras do municipio, sendo orador oficial o deputado Tabosa de Almeida. Outros oradores se fizeram ouvir. Agradecendo, o prefeito municipal expôs os principios, que vêm norteando a sua politica administrativa, sem afilhadismo, sem perseguição, numa distribuição equitativa de justiça pelo engrandecimento cada vez maior de Caruarú.

Á tarde, os caravaneiros e mais o dr. juiz de Direito da Comarca visitaram Riacho das Almas, séde do 3.º distrito, em cuja estrada foi inaugurado um pontilhão. Na séde do distrito, foi inaugurado um açougue publico bastante amplo e arejado.

Em Trapiá, povoado do 3.º distrito, foram inaugurados o açougue publico e o serviço de luz elétrica. Uma grande multidão estava nas ruas daquele povoado.

E' de observar, no governo atual do municipio uma grande atenção pelo interior, melhorando sensivelmente as condições de vida, abrindo estradas, construindo pontes, dando assistencia médica gratuita através da ambulancia, que percorre diariamente o interior, etc.

A noite, no **Clube Intermunicipal**, o professorado municipal e o funcionalismo prestaram significativa homenagem ao prefeito Pedro de Sousa, falando em nome dos manifestantes a prof. Nilza Pessoa e o diretor da Fazenda, sr. J. Oliveira Pessoa. Realizou-se, depois, um baile oferecido pelo sr. Pedro de Sousa.

Visitantes — Esteve nesta cidade na semana ultima, o dr. Silvio Pedrosa, governador do Distrito 123 de **Rotary Internacional** e figura das mais relevantes da sociedade potiguar. O visitante é prefeito de Natal.

O **Rotary Clube** realizou uma sessão extraordinária presidida pelo dr. Celso Cursino. O visitante foi saudado pelo dr. Waldemiro Ferreira.

"Jornal de Caruarú" — Circulou em edição especial no dia 15, êsse conhecido órgão da nossa imprensa. Trouxe duas secções, uma das quais inteiramente dedicada ás comemorações do 2.º aniversário do govêrno municipal, com bom serviço de clicheria, notas, informações, etc.

A edição teve 16 páginas, destacando-se o suplemento literário dirigido pelo jornalista Antônio Miranda.

Embaixada do SESI — Deverá chegar do Recife no sábado 19, uma caravana do **Serviço Social da Industria**, afim-de tomar parte nas comemorações do "Dia da Bandeira" que serão levadas a efeito por ocasião da visita do dr. Euvaldo Lodi, presidente da Confederação das Industrias, ao Estado de Pernambuco.

Deverão os caruaruenses apresentar notas regionais da musica e trakes caracteristicos e oferecer ao ilustre visitante um album fotográfico que demonstrará o progresso deste municipio.

Quipapá é, realmente, um municipio abandonado à sua propria sorte

Pedro AFONSO

(Para o "D. P.")

Quipapá é um municipio infeliz. Parece haver ali uma caveira de burro enterrada. Tudo conspira contra seus interesses.

Zona privilegiada, é talvez a mais fertil das regiões de Pernambuco.

Segundo estatisticas, já foi o municipio pernambucano maior exportador de milho. E não produzia somente milho em grande escala. Tambem produzia feijão, mandioca, café, algodão, etc. Terras prodigiosas. Nem a sauva foi capaz nunca de reduzir as suas imensas possibilidades agricolas. Nem a própria Secretaria de Agricultura será capaz de fazê-lo.

Faltam-se, porem, estradas, falta-lhe assistencia técnica e financeira.

E', de certo, a unica cidade do mundo onde não chega bem o automóvel. Isto dissemos nós, certa vez, num Congresso de prefeitos, reunido no Recife, em 1935. Presente estava o prefeito Manuel Gomes Leal, de saudosa memória. E ele se sentiu melindrado. Pensou que quizessemos diminuir sua terra. Mas terminou reconhecendo que tínhamos razão.

Não fôra o concurso valioso e a dedicação de Fernando Pessoa de Melo e os quipapaenses nao teriam visto ainda hoje um automóvel cortar as ruas da sua cidade.

A população vive á mercê da **Great Western**, para as suas viagens e para o transporte das suas mercadorias.

Afora o "Grupo Escolar Esmeraldino Bandeira", ali construido em 1927, no governo fecundo de Estácio Coimbra, nunca o Estado fez cousa alguma por Quipapá. Terra abandonada.

Quando chegou a Catende a rodovia estadual Sul — (ainda no governo Estácio Coimbra) — esperavam os quipapaenses que a estrada prosseguisse até lá, pondo-os em contacto com a capital. Era essa, aliás, a promessa. Resolveram, porem, os técnicos da Secretaria de Viação desviá-la para Panelas. O prolongamento a Quipapá seria um ramal a ser construido depois. E nunca mais se fez a estrada. Todos os anos figura ela nos planos da Secretaria da Viação. Consignam-se verbas orçamentárias para os trabalhos. Chega-se a traçar a diretriz da nova rodovia. Ora, corta as Vilas de Jaqueira, Igarapeba e Iraci e a cidade de Marial. Ora passa ao largo dessas localidades. Tudo, porem, termina em planos...

A verba do atual exercicio era de 500 mil cruzeiros. Já estamos no fim do ano. E a rodovia Catende-Quipapá vai ficando em estudos... e terminará afinal passando por antiguidade.

No ano passado, sugerimos á Assembléia Legislativa a abertura de um crédito para a criação de um posto contra Bouba e Leishmaniose em Quipapá. E' enorme a percentagem de doentes ali dessas moléstias. Houve um serviço de combate na cidade e na vila de Igarapeba. O fichário demonstra que Quipapá é mesmo o "habitat" do protozoário de Baurú. O serviço, embora rudimentar ou deficiente, trouxe um bem inestimável ás populações atacadas pelo mal. D'ai o nosso interesse. Ademais a Legião Brasileira de Assistencia havia consignado certa quantia para tal fim. Estava o dinheiro depositado na Cooperativa Agro-Pecuária local. Isto informamos á Assembléia e depois o confirmou a sra. Ana Pais, tesoureira da instituição, em carta que nos dirigiu.

Previmos tambem que fosse aproveitado um pequeno edificio que havia sido construido na administração Antonio Veloso, para localização de uma Maternidade. Outro sonho irrealizado.

A Assembléia aprovou o nosso projeto que foi convertido em lei. Nunca, no entanto, foi instalado o posto.

Passados meses, passou-se a falar na criação em Quipapá de um Posto de Puericultura. (O critério é sempre fazer-se o contrário do que a Assembléia resolve: Este pretendia um Posto de Leishmania ou de Parasitoses, dê-se um Pôsto de Puericultura).

Mas o certo é que nem uma nem outra cousa se fez. Nem se fará, decerto.

Falou-se na instalação de um serviço de iluminação e fôrça. Um proprietário rural dispunha-se a explorar uma queda d'agua junto á cidade. Seria uma obra inestimável. A Prefeitura nada dispenderia. O interessado pleiteava apenas autorização dos poderes municipais e um contrato que lhe assegurasse certas garantias. Ia empregar capitais avultados na empresa. Eram justas certas exigencias. Logo pelo Estado foi prometido um serviço de iluminação, que seria custeado com os 8 milhões de cruzeiros enviados pelo governo federal como auxilio ás vitimas das enchentes de Julho de 1948. O prefeito, diante do oferecimento, deu o bilhete azul ao interessado na realização de tão importante serviço. Tudo, entretanto, passou. Nada foi feito. Já o prefeito está decerto arrependido por lhe ter escapado a oportunidade. Quando se arrebentar de vez o velho motor lá existente, Quipapá passará a ser poeticamente iluminada á luz da lua...

O seu "Grupo Escolar" — unico serviço estadual existente, alem da estação arrecadadora de impostos — tambem entrou agora na fase de "pé frio". Por motivos injustificáveis, afastou-se a diretoria do estabelecimento. Preceptora zelosa e digna. Fez-se grita na Assembléia. De um lado, Luiz de França defendia a volta da professora. Do outro lado, Anisio Carapeba combatia aquele ardoroso parlamentar. E quase vinha abaixo um pedaço de céu velho... Para solucionar a questão, resolveu a Secretaria que a diretoria aguardasse o resultado de um inquérito que se teria de abrir a respeito. Resultado: continua o "Grupo" sem diretora e as professoras sem receber seus vencimentos por falta de atestado de exercicio. E o educandário em pandemonio...

Pobre Quipapá! Tudo conspira contra teus interesses! Contenta-te com a fertilidade do teu solo, com a amenidade do teu clima, com a proverbial bondade da tua gente. Não és tu somente a clamar contra a crueldade dos deuses... E' um imperativo da hora, que terá felizmente de passar, como tudo passa...

IPOJUCA

Predio escolar — Ponte sobre o rio Ipojuca — Batizado

Américo SOARES

(Para o "D. P.")

PREDIO ESCOLAR — Lendo a cronica do interior, sob o titulo **Grupos Escolares**, publicada no DIARIO de 5 do corrente, de autoria do jornalista Samuel Soares, chegamos á evidencia de quanto é, por parte dos poderes publicos, relegada ao esquecimento, a nossa velha e tradicional cidade de Ipojuca.

Não dispondo, ao menos, de um modesto prédio escolar estamos na iminencia de perder a unica cadeira isolada estadual, localizada nesta cidade, por falta de uma sala que satisfaça aos requisitos minimos da higiene escolar. Uma professora chegada aqui nos meados do ano em curso, viu-se na contingencia de lecionar num quarto de hotel, a fim de apresentar qualquer trabalho com que fizesse jus no ordenado no fim do mês. E' para lastimar tal estado de cousas, sabendo-se que outros municipios de menor densidade escolar, dispõem de predios onde as professoras ministram as aulas com relativo conforto.

Há um tão grande descaso pela instrução nesta cidade que, para a construção de um simples prédio escolar, não aparece na Camara Estadual nem ao menos um desses projetos de puro sabor eleitoral.

PONTE SOBRE O RIO IPOJUCA—Em correspondencia já publicada, tivemos o ensejo de bordar comentarios a respeito do precaríssimo estado em que se encontra a ponte que atravessa o rio Ipojuca, bem perto da cidade.

Hoje voltamos ao assunto na persuasão de que nosso grito seja ouvido pelos poderes competentes.

A' cada passagem dos veiculos, arruina-se a velha ponte de lastro de madeira. O seu estado não permite mais a passagem dos pesados caminhões e onibus que demandam o Estado de Alagoas e cidades intermediarias. Urgem, pois, imediatas providencias para evitar um colapso no intenso movimento rodoviario da zona, o que, de certo, redundaria em graves prejuizos para a industria e o comercio de toda a zona sul-litoranea do Estado. Já os grandes caminhões que fazem o transporte de açucar das usinas para os armazens no Recife, estão fazendo penosos descarregamentos de carga pra, sem maiores receios, poderem atravessar a **historica** ponte. E', como se vê, imperiosa a construção de uma ponte de cimento armado. Dizemos de cimento armado porque é a unica de madeira existente em toda a estrada litoral-sul do Estado e, talvez, para manter a **tradição**, queiram mandar construir um novo lastro de madeira, para continuarmos com o mesmo problema, daqui a alguns anos mais tarde.

BATIZADO — Foi levado á pia batismal no Santuario de Santo Cristo, o menino Marcos Afonso, filho de Americo Luiz Soares, funcionario publico e correspondente do DIARIO e de sua esposa sra. Julia Monteiro Soares.

Falando mais alto para o Brasil

A RADIO TUPI DE SÃO PAULO, INAUGURANDO SEUS MODERNISSIMOS E MAIS POTENTES TRANSMISSORES, COBRIRÁ, FACILMENTE, TODO O TERRITORIO NACIONAL

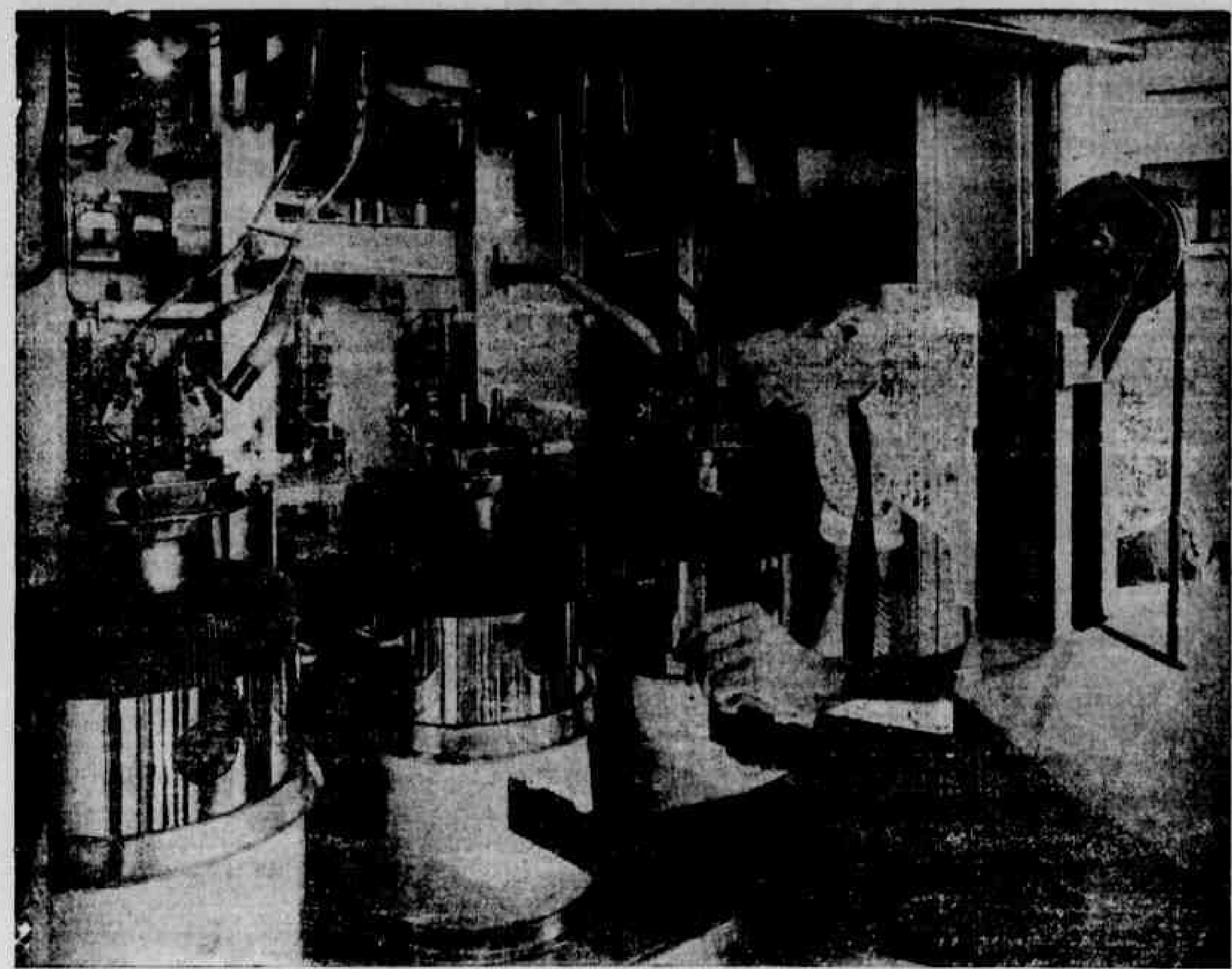

Imponente aspecto fotografico apanhado nos novos transmissores R CA. da Radio Tupi de S. Paulo, vendo-se um dos técnicos daquela emissora associada, junto a um conjunto de possantes valvulas resfriadas por moderno sistema de ar

A Rádio Tupi de São Paulo, é dentre as Emissoras Associadas brasileiras, uma das que têm levado a efeito iniciativas brilhantes, que beneficiam sobremodo a radiofonia nacional. Agora mesmo, a Rádio Tupi de São Paulo vem de completar as instalações de seu novo transmissor RCA-Victor, localizado em Interlagos, na Capital Paulista. Êsse novo transmissor da popular emissora paulistana, é um dos mais poderosos do mundo, sendo o ultimo aparelho construido pelas fábricas RCA dos Estados Unidos. Sua fôrça normal de transmissão é de 50 kws, atingindo a sua potencialidade até 200 kws, nas antenas, nos máximos de modulação. É facilmente ouvida em todo o Brasil. A Rádio Tupi de São Paulo poderá, com seus novos transmissores, levar com maior nitidez e durante todo o seu periodo diário de transmissão, seus ótimos programas aos receptores de seus inumeros ouvintes. Do parabens, pois, não só a radiofonia nacional, como tambem os ouvintes da popular emissora paulista, todos beneficiados por esta iniciativa que coloca o Brasil e São Paulo, entre os maiores centros de radiodifusão do mundo. A inauguração dos novos transmissores da Rádio Tupi de São Paulo realizou-se ontem.

DENTES SADIOS E ATRAENTES, SÃO CARACTERISTICOS DE TODO KOLYNOS-ISTA!

MAS, VEJA ESTE CONTRASTE... olhe os dentes de outra boca... cariados e mal cuidados. Isto poderia ter sido evitado com uma visita ao dentista e o uso diario de Kolynos.

GUERRA ÀS CARIES!

SOMENTE KOLYNOS AS COMBATE destes 3 modos

1. ELIMINANDO OS ACIDOS DA BOCA
Os ácidos da boca, que causam as caries, ficam neutralizados logo que os ingredientes anti-ácidos de Kolynos se põem em contacto com a saliva. Esses mesmos ingredientes dissolvem a pelicula que sentimos sobre os dentes, antes de escová-los com Kolynos. E nessa pelicula que as bacterias se ocultam e se reproduzem.

2. DESTRUINDO AS BACTERIAS
A conhecida bacteria "Lactobacillus Acidophilus Odontolyticus" é a produtora dos ácidos que provocam as caries dentarias. Somente Kolynos contem certos ingredientes bactericidas que são mortais para essas bacterias. Estudos cientificos realizados em famosas universidades norte-americanas e européias, provaram que Kolynos destroi cerca de 92% das bacterias da boca. *Este efeito de Kolynos dura varias horas!*

3. LIMPANDO PERFEITAMENTE
A espuma penetrante e refrescante de Kolynos retira as particulas de alimentos deixadas pela escova... e mantem os ingredientes protetores de Kolynos na superficie dos dentes, para evitar que se forme nova pelicula. Essa espuma penetrante leva os ingredientes anti-ácidos e bactericidas de Kolynos aos lugares perigosos... *atacando realmente a causa principal das caries.*

OUTRA FAMOSA KOLYNOS-ISTA
Lynn Bari linda estrela do filme "the Spiritualist", da Eagle-Lion, sempre usa Kolynos.

Delicioso sabor refrescante! E ECONÔMICO TAMBEM: Basta 1 cm na escova seca.

Melhores resultados são obtidos escovando-se os dentes com Kolynos, depois de cada refeição.

McCANN-E 2089

BANCO COMÉRCIO E INDUSTRIA DE MINAS GERAIS, S. A.

Fundado em Janeiro de 1923

CARTA PATENTE N.º 571, de 15 — 4 — 1947

Casa Matriz: BELO HORIZONTE

Filiais: RECIFE; RIO DE JANEIRO; SALVADOR; SAO PAULO

OUTROS DEPARTAMENTOS:

No Estado de Minas Gerais: Alto Rio Doce, Araguari, Araxá, Areado, Bambui, Bicas, Bocaiúva, Campo Belo, Caratinga, Carmo do Rio Claro, Cássia, Cataguases, Caxambú, Conceição do Rio Verde, Ferros, Formiga, Governador Valadares, Ibiá, Ibiraci, Itabira, Itapecerica, Itaúna, Juiz de Fóra, Montes Claros, Nova Ponte, Ouro Preto, Pará de Minas, Paraguaçú, Passos, Patos de Minas, Patrocinio, Pirapóra, Pitangui, Piui, Pompeu, Ponte Nova, Rio Casca, Sacramento, Santa Rita do Jacutinga, Santos Dumont, São Gotardo, São Sebastião do Paraiso, São Tomaz de Aquino, Uberaba, Varginha e Visconde do Rio Branco. **No Estado do Rio de Janeiro:** Angra dos Reis, Barra Mansa, Barra do Pirai, Bom Jesus do Itabapoana, Campos, Duque de Caxias, Itaperuna, Magé, Marquês de Valença Natividade, Niterói, Nova Friburgo, Nova Iguassú, Petropolis, Santo Antonio de Padua, São Fidelis, São Gonçalo, Três Rios e Volta Redonda. **No Estado de Goiaz:** Anápolis, Goiandira, Goiânia, Itaberal, Morrinhos, Pires do Rio e Rio Verde. **No Estado do Espirito Santo:** Cachoeira de Itapemirim, Colatina, Guaçui e Vitoria. **No Estado de São Paulo:** Metropolitana do Braz (São Paulo), Santos e São Vicente. **No Estado de Pernambuco:** Metropolitana de Santo Antonio (Recife). **No Estado da Bahia:** Metropolitana de Salvador. **No Distrito Federal:** Metropolitanas de Campo Grande, Madureira e Praça da Bandeira.

BALANÇO GERAL EM 31 DE OUTUBRO DE 1949

— ATIVO —

A — DISPONIVEL			
Caixa			
Em moéda corrente		112.129.671,30	
Em depósito no Banco do Brasil		115.038.807,00	
Em depósito a ordem da Superintendencia da Moéda e do Crédito		24.340.127,40	
Em outras espécies		292.890,30	251.801.496,00
B — REALIZAVEL			
Emprestimos em C/Corrente . .	544.916.368,70		
Titulos Descontados	867.071.089,50		
Agencias no País	727.166.152,20		
Correspondentes no País	60.735.783,20		
Capital a realizar	28.753.300,00		
Outros créditos .	34.709.798,50	2.263.352.491,80	
Imóveis		9.190.247,00	
Titulos e valores mobiliarios:			
Tits Federais — Depositados no Banco do Brasil á ordem da Superitendencia da Moéda e do Crédito	15.000.000,00		
Apolices e Obrigações Federais	5.268.276,90		
Apolices Estaduais	77.890,40		
Ações e debentures	1.934.651,00	22.280.818,30	
Outros valores		1.231.093,60	2.296.054.650,70
C — IMOBILIZADO			
Edifícios do uso do Banco		29.903.863,40	
Móveis e Utensilios		9.118.397,20	
Material de expediente		2.659.484,20	41.632.165,60
D — RESULTADOS PENDENTES			
Juros e descontos		17.065.054,40	
Impostos		2.659.875,50	
Despesas Gerais e outras contas		15.774.983,90	35.499.913,80
E — CONTAS DE COMPENSAÇAO			
Valores em garantia		735.178.408,90	
Valores em custódia		290.484.203,30	
Titulos a receber de C/Alheia . .		929.491.327,00	
Outras contas		10.447.081,50	1.965.601.015,60
TOTAL DO ATIVO		Cr$	4.590.639.241,70

— PASSIVO —

F — NAO EXIGIVEL			
Capital	120.000.000,00		
Fundo de reserva legal	40.000.000,00		
Outras reservas	5.930.276,70	165.930.276,70	
G — EXIGIVEL			
DEPÓSITOS			
á vista e a curto prazo:			
de Poderes Publicos	44.868.782,20		
de Autarquias . .	27.108.358,80		
em C/C Sem Limite	186.335.156,00		
em C/C Limitadas	171.894.431,50		
em C/C Populares	388.299.105,30		
em C/C Sem Juros	9.322.596,60		
em C/C de Aviso	152.387.010,80		
Outros depósitos .	49.161.748,10	1.009.375.189,30	
a prazo:			
de Poderes Publicos	2.309.900,00		
de Autarquias . .	1.070.000,00		
de diversos: a prazo fixo . .	501.756.043,20	505.135.943,20	
		1.514.511.132,50	
OUTRAS RESPONSABILIDADES			
Obrigações diversas	33.450.088,50		
Agencias no País	773.688.789,50		
Correspondentes no País	47.030.387,30		
Ordens de pagamento e outros créditos	31.546.724,00		
Dividendos a pagar	41.468,10	885.739.417,40	2.400.250.549,90
H — RESULTADOS PENDENTES			
Contas de resultados			58.857.399,30
I — CONTAS DE COMPENSAÇAO			
Depositantes de valores em garantia e em custódia		1.025.662.607,10	
Depositantes de titulos em cobrança: do País		929.491.327,00	
Outras contas		10.447.081,50	1.965.601.015,60
TOTAL DO PASSIVO		Cr$	4.590.639.241,70

BELO HORIZONTE, 12 de Novembro de 1949

CHRISTIANO FRANÇA TEIXEIRA GUIMARAES
Presidente do Conselho de Administração

CANDIDO LARA RIBEIRO NAVES
Diretor-Presidente

O Contador,
SIGEFREDO DE SOUZA OLIVEIRA
(Reg. n.º 33)

DEPARTAMENTOS NO RECIFE: Filial á Rua Mariz e Barros, 311 — Tel. 9.715 - 9.221 e 9.794 — Agencia Metropolitana á Rua Nova n. 208 — Tel. 6.011

ESTÁ PR'A ÊLE, E DE COLHER

(Conclusão da 1ª pagina)

Aranha, que o adoram, tudo no eito, dando duro no bacalhau, por êle e sua estrela, e duzentos adversarios fazendo tolices, para que êle triunfe, sem canseira."

Taciturno, fechado, longe de casas equivocas, de bate-boca de mulheres, como o Senado da Republica, Getulio Vargas entra numa fase nova de recuperação. Pôs mais alguns cabelos brancos na cabeça, e sossegou, do furor passionario de que andava possuido, querendo justar contas com Deus e todo o mundo: Góis, Dutra, Guilherme da Silvaira, Adhemar de Barros, o Exercito, etc. E' agora outro homem, o compassivo, o que não corre, benevolente, suave, agasalhando todo mundo, e perdoando as falhas de todos os pecadores. Sua granja está cheia. E' a Meca de iludidos e desiludidos, que vivem num vai e vem, á procura, pelo menos, de balsamo, quando sejam dificeis os votos. Que é o que ocorre? Que é o que se está passando?

Apenas um episodio normal, natural, quotidiano, na carreira de Getulio Vargas, quando Getulio resolve não afobar-se: seus adversarios, todos os seus adversarios estão inquietos e furibundos, a matar-se por êle.

De que vivera até ontem Getulio Vargas senão do fracasso dos seus inimigos, dos êrros palmares dos seus adversarios? Em 1937, quem lhe deu, em salva de prata, o Estado Novo? José Americo, junto com Armando Sales. Hoje, quem lhe assegura a posição de desempatador? Quem lhe confere a autoridade descomunal de que êle se acha investido, ao ponto de insinuar-se já tambem candidato? Os pobres democratas-liberais, que divididos, estraçalhados, devorados pela ambição de ser presidente lhes abrem um campo de batalha, sem reservas nem retaguarda para que êle rasgue a brecha das suas pontas de lança.

Estava escrito que os democratas-liberais chegariam fatalmente ao desentendimento. E assim aconteceu. Todos candidatos, todos desabridos na carreira para o Catete, em vez de colher os proprios impulsos, sairam pelo pampa afora, á procura de Getulio Vargas, propondo-lhe alianças e compensações. Deram-lhe uma sensação de força, como êle nunca a teve desde que caiu. Santos Reis virou Meca. Dos estadonovistas desapontados, vencidos, só, não. Tambem dos demo-liberais frementes na ansia de poder, e, entre si, divididos, pela impossibilidade de com uma só presidencia a democracia contentar oito ou dez aspirantes.

Já disse e repeti dez vezes: Getulio Vargas não nada nem sobrenada senão graças ao insucesso dos adversarios. São os outros, que o combatem, que cáem, para que êle se levante e abafe os louros da vitoria. Tudo lhe chega ás mãos regalado, presenteado, dado, porque a sua força está em não fazer força, e deixar que os outros suem, cansem e se esborrachem.

Quem enriquece, neste momento, o surrão de Getulio Vargas? Octavio Mangabeira, Milton Campos, Osvaldo Aranha, o Brigadeiro, José Americo, Walter Jobim, isto é, aqueles democratas que êle já surrou, que êle já engodou e que agora, de alforge ao lombo, mais ou menos disfarçados a caminho do Catete, porque todos têm ambições comuns, abrem o flanco dentro dos partidos democraticos ás esporas do caudilho, disposto a arremeter.

Recolhido, vai por mais de dois anos, no retiro de uma estancia fronteiriça, o chefe do Estado Novo atinge o maximo do seu poder de recuperação. Sua mistica se acha no apogeu.

Quem o engorda? O Butantan liberal, o serpentario democratico, na monotona e mediocre repetição dos mesmos êrros, das mesmas falhas, que no passado já levaram á perdição do regime. Quatro governadores capados salvariam esta infeliz ordem constitucional. A desgraça, contudo, é que babado, saltando, passarinheiro, no céu, quem nos aparece, á frente dos poldros bravos, é o governador da Bahia. Olvidado de sete anos de exilio e quatro de ostracismo, Octavio Mangabeira dir-se-ia perdeu a memoria num banho imprudente na lagôa de Abaeté.

PROVAS COM A TELEVISAO

WASHINGTON, 21 (U.P.) — A Comissão Federal de Comunicações submeterá, hoje, a televisão em cores a uma prova para determinar se já está em condições de ser apresentada ao público. Serão observados simultaneamente dois processos diferentes o da Colombia Broadcasting e o da RCA. Ao mesmo tempo, ambos serão comparados com a televisão comum dos laboratorios de Dupont. Os diretores dessa ultima companhia sustentam que passarão mais de 10 anos até que a televisão em cores possa igualar-se á televisão simples.

INSTITUTO DE APOSENTADORIA E PENSÕES DOS INDUSTRIÁRIOS

O Delegado do IAPI em Pernambuco avisa aos interessados que, a partir de 1-12-49, o horário do expediente da Delegacia e das Agências, aos sábados, será alterado de 9 às 12 para de 7 às 10, devendo o Serviço de Caixa obedecer ao horário seguinte:

a) **Caixa Recebedora**

de 7,30 às 11 — de 2.ª à 6.ª feira
de 7,30 às 9 — aos sábados

b) **Caixa Pagadora**

de 7,30 às 9 — de 2.ª à 6.ª feira
Aos sábados não haverá expediente externo.

Recife, 21 de novembro de 1949.

[illegible] Zoberan Monteiro
Delegado

ATOS DO GOVERNO ESTADUAL

(Conclusão da 4ª pagina)

do no cargo de auxiliar eletricista — ref. "I", da Casa de Detenção pelo ato n. 1988, de 10 de junho ultimo, resolve retificar o aludido ato, a fim de ser pago ao requerente provento igual ao salario que percebia na época da sua aposentadoria, de acordo com os pareceres emitidos pela Junta Médica e Consultoria Juridica do Instituto de Previdencia dos Servidores do Estado, visto ter sido a sua invalidez para o exercicio de função publica ocasionado por acidente ocorrido no serviço:

nomeando o bel. João Cavalcanti de Morais para exercer o cargo de promotor publico, padrão "O", interino, da comarca das Correntes, ficando dispensado do de adjunto de promotor publico da referida comarca;

nomeando o dr. Murilo de Morais Melo, para exercer o cargo de medico urgentista, padrão "G", do Serviço de Pronto Socorro, durante o impedimento do efetivo, dr. José Maria Schuler.

— O governador do Estado recebeu o seguinte telegrama:

Do Rio: "Comunico prezado amigo até agora consegui aprovação orçamentos Justiça Aeronáutica Trabalho Comissão Finanças mais seguintes emendas apresentei: um milhão cruzeiros ampliação Penitenciária Agricola Itamaracá, Patronatos São Vicente Paula Nazaré, Santa Inês Carpina e Bom Pastor, cem mil cada um, Consolidação pista campo pouso Petrolandia um milhão, campo pouso Altinho cento cinquenta mil, recursos Casa Popular cinquenta milhões discriminados Pernambuco quatro milhões. Abraços. (a) Apolonio Sales".

DIRETORIA DE RENDAS DA CAPITAL

A Diretoria de Rendas da Capital está publicando no Diário Oficial os ultimos editais relativos á coleta da taxa de bombeiros no corrente ano. Ditos editais marcam o prazo para recolhimento da mesma taxa com a multa de 10%.

PREFEITURA

Diretoria Geral da Fazenda

Predial — Zona de Afogados, Madalena, Tegipió, Boa-Viagem, Poço e Casa Amarela (2.º semestre) até o dia 31 de novembro.

Comercial — São José, Boa Vista e Santo Amaro até o dia 30 de novembro.

— Os proprietários que tiverem direito á redução de [illegible] sobre imposto predial, para gozarem deste favor de acordo com a lei 173, devem apresentar os atestados de residência [illegible] dias antes da chamada do imposto onde ficar localizada a sua residencia.

IOFOSCAL

O fortificante indicado para as crianças em idade escolar

ÊSTE MOTOR NÃO TEM CALCANHAR DE AQUILES

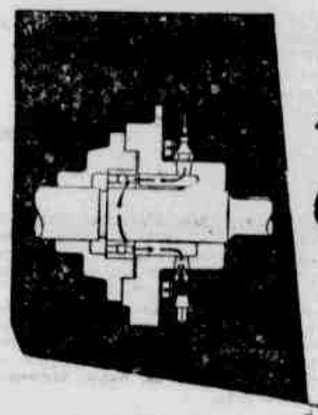

TRI/CLAD tem proteção Tríplice
..para lhe dar melhor funcionamento, facilidade de manutenção e longa vida

A simplicidade de construção torna sua lubrificação possível mesmo durante o funcionamento. A caixa do mancal protege as esferas por todos os lados contra os choques, a poeira e os materiais corrosivos.

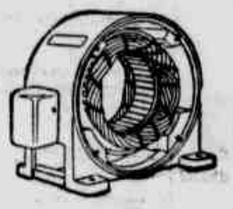

Por dentro e por fora, TRI-CLAD é o motor que convém à sua indústria: a carcaça inteiriça protege-o contra choques e maus tratos — seu sistema de ventilação aperfeiçoado mantém a temperatura uniforme e dentro dos limites prescritos pelas rígidas normas americanas.

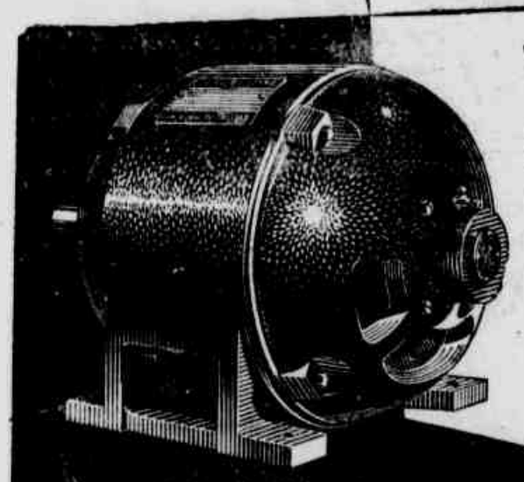

TRI-CLAD, fabricado pela General Electric, é enrolado com fio FORMEX — o fio magnético mais resistente até hoje fabricado — impregnado com verniz de resina sintética e revestido com esmalte Glyptal G-E.

Cada motor TRI-CLAD é submetido a rigorosas provas para torná-lo o motor de confiança que a sua indústria exige.

V. pode confiar na

GENERAL ELECTRIC

SOCIEDADE ANÔNIMA

PROCURE NOSSOS REVENDEDORES DE PRODUTOS PARA A INDÚSTRIA

8379

COOPERATIVA BANCO DE TIMBAÚBA LIMITADA

FUNDADA EM 10 DE AGOSTO DE 1927 — INAUGURADA EM 31 DE AGOSTO DE 1927

CAPITAL SUBSCRITO	Cr$ 141.6[illegible],00
CAPITAL REALIZADO	Cr$ 124.580,00
RESERVAS	Cr$ 672.974,00

Registrada no S. E. E. sob o nº 2[illegible]

BALANCETE EM 31 DE OUTUBRO DE 1949

— A T I V O —

IMOBILISADO		
Moveis & Utensilios	76.604,20	
Edificio do Banco	345.596,70	
Titulos e fundos pertencentes ao Banco	227.252,90	
Artigos para escritorio	18.494,30	
Despesas de Instalação	704,20	668.652,30
REALIZAVEL		
Associados c/capital	17.020,00	
Efeitos Descontados	5.273.704,10	
Emprestimos Hipotecarios	173.598,00	
Contas em Liquidação	82.550,00	
Contas Correntes Garantidas ..	6.689.496,20	12.186.368,30
DISPONIVEL		
Caixa em moeda corrente no Banco	763.875,30	
No Banco do Brasil S/A.	151.642,60	
Agentes no Interior	407.849,30	1.323.367,10
CONTAS DE RESULTADO		
Diversas Contas..		740.717,10
CONTAS DE COMPENSAÇÃO		
Efeitos a Receber	2.555.741,00	
Efeitos Caucionados	4.866.991,70	
Hipotecas	411.075,00	
Penhor Mercantil	204.924,00	
Valores Caucionados	144.381,80	
Ações Caucionadas	15.000,00	8.198.113,50
	Cr$	22.307.218,30

— P A S S I V O —

NÃO EXIGIVEL		
Capital	141.600,00	
Fundo de Reserva	663.429,20	
Fundo de Reserva Especial .. .	9.544,80	
Obras de Ação Social	11.719,20	
Fundo de Amortização de imoveis	108.738,80	
Fundo para aumento do capital	48.876,80	978.908,80
EXIGIVEL		
Contas Correntes sem Juros .	17.759,10	
Contas Correntes com Juros . .	808.307,90	
Contas Correntes Limitadas . .	3.722.934,40	
Contas Correntes Populares . .	279.615,90	
Correspondentes do Interior . .	453.473,50	
Depositos a Prazo Fixo	7.841.793,20	
Dividendos	13.821,20	
Juros sobre o capital	23.378,70	13.161.083,90
CONTAS DE RESULTADO		
Diversas Contas		869.112,10
CONTAS DE COMPENSAÇÃO		
Credores por efeitos	7.432.732,70	
Credores por valores caucionados	144.381,80	
Caução da Diretoria	15.000,00	
Credores pignoraticios	204.924,00	
Valores Hipotecarios	411.075,00	8.198.113,50
	Cr$	22.307.218,30

Timbaúba, 16 de Novembro de 1949

Cooperativa
BANCO DE TIMBAÚBA LIMITADA
DR. JOÃO FERREIRA LIMA — Diretor-Presidente
DATIVO DE SOUZA REIS — Diretor-Gerente
ANTONIO XAVIER DE MORAIS — Diretor-Secretario
J. SAMUEL DA COSTA — Contador, Reg. CRC n.º 194

CAIXAS PARA ÁGUA
de cimento-amianto

BRASILIT

De 100 a 1000 litros, para água fria ou quente

LEVES
INOXIDÁVEIS
HIGIÊNICAS
DURABILIDADE ILIMITADA

S.A. TUBOS BRASILIT

Av. Barbosa Lima, 149-2.º-S/ 212 - Tel. 9777

RECIFE

MEU CONTACTO COM MOSCOU

(Conclusão da última pagina)

bricado na União Sovietica" Nunca soube se isto é verdade ou se é apenas uma pilheria capitalista. O desfile de artilharia terminou com as bazurkas: são pequenas bombas de autopropulsão montadas em grupos de quatro em cima de um caminhão; os trilhos que lhes servem de plataforma de lançamento estão num angulo de quarenta e cinco gráus e têm o mesmo comprimento que o caminhão. Por ultimo, com um barulho de trovão, passaram os veiculos blindados e os carros de assalto, todo de fabricação russa.

RECORDANDO ROMMEL, EM 1941...

Um grupo a meu lado estava discutindo qual era o valor que este armamento ainda teria numa guerra atômica, mas eu não estava prestando atenção ao que estavam dizendo; meus pensamentos eram outros. Lembrava-me da ultima parada nesse genero a que havia assistido: era em 1941, quando Rommel desfilava garbosamente, nas ruas de Berlim, com o seu Afrika Korps, em uniforme tropical... Finda a parada militar, começou a manifestação "espontanea" das massas. Era quase toda a população de Moscou que ia desfilar em frente ao camarada Staline. Não assisti ao desfile. Voltei para o hotel. Não podia ficar mais tempo na Praça Vermelha porque já estava algido. Enquanto caminhava para casa, contemplava o aspecto de extrema miseria daqueles cordeiros em marcha, cidadãos de grande potencia que, em tempo de paz, possue e exercite e a industria belica maiores do mundo. (Continúa)

DEVERA' SER ADOTADA, ETC.

(Conclusão da última pagina)

do problema da energia eletrica, mostrando como há fome de eletricidade em todo o pais. A proposito lembrou a necessidade de se construirem novas usinas hidro e termo-eletricas, estas conjugando-se com as primeiras, auxiliando-as onde possa o carvão servir de base para investimentos, relativamente as instalações. O orador mostrou o que se está fazendo de util no Rio Grande do Sul, inclusive a eletrificação de ferrovias. Entretanto, frisou que era necessario o apoio do governo federal, auxiliando os Estados ou formando novas organizações de economia mista, como a Companhia Hidro-Eletrica de São Francisco.

Na ordem do dia, foi aprovada preliminarmente pela constitucionalidade a proposição oriunda da Comissão Mista de Leis Complementares, dispondo sobre a eleição do presidente e vice-presidente da Republica pelo Congresso Nacional.

IOFOSCAL
O fortificante indicado para as crianças em idade escolar

SERÃO OUVIDOS, ETC.

(Conclusão da ultima pagina)

que compareçam ao Rio varios governadores do PSD.

SUGESTÃO DO GAL. GOIS

RIO, 21 (Meridional) — Durante a reunião do PSD, o general Gois Monteiro salientou a necessidade imediata da escolha de nomes para apresentação à UDN e PR. O sr. Agamenon Magalhães opinou contrariamente, dizendo que essa era uma incumbencia que o partido não poderia assumir, sem ouvir todos os seus lideres responsaveis.

RAZÕES DA PRESENÇA DO SR. LUPION

RIO, 21 (Meridional) — O sr. Nereu Ramos, após a reunião do PSD, como sempre se manteve discreto e se limitou à certa altura a responder a uma pergunta do representante da Meridional: "Dizem que o nome saiu" e acrescentou: "São rumores como tantos outros".

A presença do governador Moises Lupion, do Paraná, foi um fato inesperado na sede do PSD, pois pensava-se que este estivesse em seu Estado e, na verdade, chegou ao partido momentos antes da reunião. Fomos informados de que, a pedido do presidente Dutra, regressou de São Paulo, onde se achava, afim de participar pessoalmente da reunião do Conselho Nacional perante o qual o representante credenciado do PSD paranaense sempre tem sido o deputado Fernando Flores, que participou da sessão apenas como assistente.

A proposito ainda do regresso inesperado do governador Lupion, podemos informar que a ele está reservada importante missão, que será desempenhada nas proximas horas. Presumia-se que fosse relacionada essa missão com a posição do governador de São Paulo, mas uma fonte ligada ao sr. Lupion declarou à reportagem que se referia a outro setor politico.

Elimine as Espinhas
A causa
Combatida no 1.º Dia

Logo à primeira aplicação, Nixoderm começa a eliminar as espinhas como si fosse por mágica. Use Nixoderm à noite e V. verá sua pele tornar-se lisa, macia e limpa. Nixoderm é uma nova descoberta que combate os germes e parasitas da pele causadores das espinhas, frieiras, manchas vermelhas, acne, impigens e erupções. V. não poderá libertar-se de suas afecções cutâneas a menos que elimine os germes que se escondem nos minúsculos poros de sua pele. Portanto, peça Nixoderm ao seu farmacêutico, hoje mesmo. A nossa garantia é a sua rápida protecção

Nixoderm
Para as Afecções Cutâneas

Comparecerá á Camara, etc.

(Conclusão da última página)

exibição nas praias, cinema, publicações obscenas, campanha de divorcio, de anti-natalidade etc. Por fim, o monsr. Arruda leu um anatema do Papa contra a inseminação artificial.

Na ordem do dia, o sr. Jonas Correia apresentou um projeto assegurando salarios de acordo com a referencia 31 aos professoras de ensino tecnologico, estabilizados pelo artigo 23 da Disposições Transitorias da Constituição e sujeitos ao regime de 18 horas de aulas semanais.

Foi aprovado um requerimento do sr. Manoel Novais, de urgencia, a favor do projeto de federalização das escolas de medicina e engenharia do Recife e medicina de Belo Horizonte.

COMPARECIMENTO DO SR. ADROALDO

Foi tambem aprovado um requerimento de convocação do ministro da Justiça, para dar explicação sobre os sangrentos acontecimento verificados na Esplanada do Castelo. Falaram sobre o assunto os srs. Acurcio Torres, Afonso Arinos, Nelson Carneiro e Coelho Rodrigues.

O sr. Acurcio leu uma carta do chefe de policia refutando a alegação do sr. Hermes Lima, feita sexta-feira, segundo a qual haveria contradição entre as declarações do chefe de policia e o discurso do lider da maioria. Observa o orador que o coronel Rossini Raposo só não afirma que os comunistas foram responsaveis porque não pode citar nomes, mas não tem duvidas de que os vermelhos tudo vêm fazendo para provocar desordens. Acredita mesmo que os acontecimentos da Esplanda faziam parte de um programa de comemoração da violenta revolução bolchevista. Disse finalmente que a policia não podia ter interesse em perturbar um comicio, para o qual ela propria dera licença.

FINANCIAMENTO DO CAFE'

O sr. Plinio Cavalcanti ocupou a tribuna para anunciar que o sr. Marino Machado, diretor da Carteira de Credito Agricola Industrial do Banco do Brasil, lhe informou haver resolvido incluir nos contratas de financiamento da lavoura do café, que serão firmados dentro em breve, uma clausula que garantirá aos signatarios os beneficios de uma lei que está em estudo no Senado, dispondo sobre o financamento por 3 anos consecutivos, das lavouras atingidas pela seca.

Foi aprovada uma isenção aduaneira para os materiais e maquinas importados pela Prefeitura de Pombal, municipio da Paraiba, bem como um projeto que autoriza o executivo a ceder um imovel ao secretariado de assistencia social da Juventude Masculina Catolica de Maceió, sendo falado o padre Medeiro Neto.

Foi rejeitado um requerimento a respeito da proposição que restabelece a Delegacia Regional do Trabalho de São Paulo.

DIREITO DE REUNIAO

Em seu discurso pronunciado hoje sobre o caso da Esplanada do Castelo, o sr. Afonso Arinos começou dizendo que "parece estar fugindo o nosso direito de reunião, dado a frequencia com que têm sido perturbados os comicios".

E acrescentou: "Como dizia Ruy Barbosa, o direito de reunião é menos um direito em si mesmo do que uma garantia de outros direitos. Não podemos evitar que os comunistas falem, salvo em casos de tumultuamento".

A esta altura interveio o sr. Antonio Correia para declarar que estranhava que houvesse o lider Acurcio Torres dito que só porque o comunista Pedro Pomar ia falar no comicio, seria isso suficiente para espaldeiramento do povo. O sr. Acurcio Torres protestou dizendo que não dissera tal coisa, adiantando que a policia não espaldeirou o povo. O sr. Correia tomou a declaração do lider do PSD como um recuo.

O sr. Afonso Arinos, concluindo seu discurso fez um apelo ao ministro da Justiça e estendeu-o até aos delegados de policia, no sentido de evitar que persistam certas coisas que poderão frustar a campanha da sucessão, tais como essa idéia de que a simples infiltração de um comunista num comicio seja bastante para sua dissolução, porque assim ficariam as democracias sujeitas e dominadas pela vontade e pelos planos dos comunistas.

ASSUNTOS DIVERSOS

Na votação dos avulsos foram aprovados numerosos creditos, isenções e decisões do Tribunal de Contas. Foram concedidas isenção de impostos para o material destinado ao serviço de iluminação e abastecimento dagua de João Pessoa e para as maquinas agricolas e materiais destinados ao cultivo do fumo capeiro para a Suerdick da Bahia.

Projetos apresentados á mesa, sem discursos: do sr. Amando Fontes, solicitando uma pensão de 3 mil cruzeiros mensais para a viuva e filhas de Francisco Tito de Souza Reis, criador do imposto de renda no Brasil; do sr. Dolor de Andrade, criando juntas de conciliação e julgamentos em Corumbá e Campo Grande; do sr. Antonio Feliciano, criando uma agencia telegrafica na vila de Sobauma, no municipio de Iguaçú, e do sr. Wellington Brandão, prorrogando até 30 de junho do proximo ano o pagamento da primeira prestação da divida dos pecuaristas, prevista na lei 209.

O sr. Gurgel Amaral requereu informações do ministro da Guerra sobre os motivos que forçaram a não inclusão na tabela unica dos extranumerarios mensalistas amparados pelo artigo 23 das disposições transitorias da Constituição, que servem na Intendencia.

Mereceram discussão especial numerosos projetos do sr. Coelho Rodrigues, que hoje reapareceu na Camara, depois de uma visita ao Piauí. Marcou ele novo **record de discursos**, falando mais de 10 vezes.

O sr. Campos Vergal ocupou a tribuna sobre varios assuntos, apelando para o governo no sentido de amparar as classes pobres nas zonas rurais de sorte a impedir o seu exodo.

O comunista Pedro Pomar protestou contra o julgamento que será efetuado amanhã sobre a legalidade dos mandatos dos vereadores comunistas da Camara Municipal do Recife.

O sr. Plinio Lemos estranhou haver recebido informações do ministro da Justiça, dizendo que não existe processo algum para apurar o desvio de carvão, mandado instaurar no tempo do sr. Getulio Vargas, quando ele proprio já esteve com o processo respectivo.

CATARATAS CAUSADAS PELA EXPLOSAO ATOMICA

BOSTON, 21 (U.P.) — O especialista de olhos e ouvidos, dr. David Cogan, declarou que apareceram as primeiras reações nos sobreviventes do bombardeio atomico em Hiroshima e Nagasaki, que foram atrefiamento nas vistas.

O professor Cogan, que recentemente regressou do Japão, disse que ele e dois colegas da comissão constituida para examinar as vitimas da bomba atomica, descobriram 10 casos de cataratas que, estão certos, foram causados pela irradiação nuclear.

Acrescentou que existem numerosos outros casos duvidosos. E salientou:

"E' muito provavel que outros sobreviventes venham a ser afetados pela doença". O dr. Cogan disse que os sintomas da enfermidade vieram aparecer dois anos e meio depois do bombardeio.

Os casos constatados verificaram-se entre 237 pessoas que se achavam num raio de mil metros do centro da explosão. Alem desse limite os medicos não constataram nenhum sintoma de doença ocular.

MANOBRAS MILITARES EM ITATIAIA

RIO, 21 (Meridional) — Afim de comandar as grandes manobras militares que estão sendo realizadas na região de Itatiaia, partiu para aquela localidade o general Zenobio Costa, comandante da 1.ª Região Militar, acompanhado do seu Estado Maior. Das manobras participarão cerca de 25 mil soldados e oficiais.

VIAGENS A ROMA NO ANO SANTO

RIO 21 (Meridional) — O governo está providenciando as viagens de populares a Roma, no proximo Ano Santo, no transporte de guerra Duque de Caxias. A primeira viagem se realizará após a Pascoa e outra possivelmente em junho ou julho. O preço da passagem não será superior a 6 mil cruzeiros.

DIARIO SOCIAL

(Conclusão da 6ª. pagina)

G. do Norte e Pernambuco e residentes nesta cidade e na de João Pessoa.

— Euclides de Melo Beltrão, 3º. oficial vitalicio de casamentos da comarca do Recife, afixou edital de proclamas dos seguintes contraentes: Manoel Francisco da Silva, natural de Pernambuco e Maria do Carmo Oliveira, natural da Paraiba, solteiros e residentes nesta capital, pretendendo se casar perante o padre João Tabosa ou seu substituto autorizado, na matriz de Belem, desta capital, nos termos da lei 379, de janeiro de 1937; José Carlos Santiago e Maria da Penha Freire Costa, solteiros pernambucanos e residentes nesta capital; João Luiz da Silva e Zuleide Valdevino da Silva, solteiros, pernambucanos e residentes nesta capital; Djalma Luiz de Santana e Nilma Rodirgues da Silva, solteiros, pernambucanos e residentes nesta capital; Alfredo Luiz da Silva e Maria Josefa Firmo, solteiros, pernambucano e alagoana e residentes nesta capital; Cicero de Araujo Lima e Alice Izaltina Alves, solteiros, pernambucanos e residentes nesta capital; Laercio de Jesus e Euridice Ferreira da Silva, solteiros, pernambucanos e residentes nesta capital; Mario Joaquim Monteiro e Odete Maria da Conceição, solteiros, pernambucanos e residentes nesta capital; Amaro Ferreira da Silva e Severina Maria do Nascimento, solteiros, pernambucanos e residentes nesta capital José Gomes Filho e Ester Acioli Santos, solteiros, pernambucanos e residentes nesta capital; Manoel Adelino da Silva e Joana Maria Barbosa, solteiros, riograndense do norte e pernambucana e residentes nesta cidade; José Ramos da Silva e Josefa Leopoldina do Espirito Santo, solteiros, pernambucanos e residentes nesta capital; Oscar Joaquim da Silva e Severina Eugenia Pereira, solteiros, pernambucanos e residentes nesta capital; Valdeci José das Mercês e Paula Aulenira Filomena Barreto, solteiros, pernambucanos e residentes nesta capital; Abel Pereira da Silva e Maria Augusta Ferreira, solteiros, paraibanos e residentes nesta capital; Abilio Miguel Izidoro e Iraci Maria da Silva, solteiros, pernambucanos e residentes nesta capital; José Antonio de Brito Filho e Maria Fernandes de Brito, solteiros, pernambucanos e residentes nesta capital.

NASCIMENTOS

Na residencia dos pais, á Estrada do Matumbo n. 435, em Beberibe, nasceu, ontem, o menino Mario, filho do sr. Mario D. Santos e de sua esposa sra. Elvira Santos.

— Na Maternidade do Derby, nasceu, ante-ontem, o menino Fernando, filho do sr. João Pereira Abreu e de sua esposa, sra. Edna Carvalho de Abreu

IOFOSCAL
O fortificante indicado para as crianças em idade escolar

— Nasceu, a 20 do corrente, na maternidade do Instituto de Obstetricia Dr. Freitas Lima, o menino Samuel, filho do sr. Samuel Gueiros Pessoa e de sua esposa, sra. Marise Lins Pessoa.

VIAJANTES

Encontra-se em transito por esta capital, procedente do Rio de Janeiro, a bordo do Araranguá, o sr. Antonio Leite Montenegro, prefeito de Piancó, na Paraiba, e que se achava no sul do país ao trato de negocios de interesse daquela Prefeitura.

Hoje mesmo, seguirá para aquela cidade.

BODAS DE OURO

Comemora, hoje, suas bôdas de ouro o casal José-Antonieta Ventura Araujo.

Por iniciativa dos filhos do casal, será rezada missa gratulatoria, ás 7.30, na capela do Colegio Salesiano.

DIVERSAS

Por motivo do aniversario de sua filha, srta. Nonete Barbosa, o deputado Nelson Barbosa e esposa, sra. Maria Amelia de Paula Barbosa, recebem as pessoas de suas relações, hoje á noite, em sua residencia, á rua João Coimbra, na Madalena.

— Por motivo do seu aniversario, foi anteontem, muito cumprimentada a sra. Maria Digna Barbosa de Arruda, esposa do sr. Manuel Cavalcanti de Arruda, coletor federal e fazendeiro em Bom Jardim.

Em sua residencia, á rua Lopes Carvalho, nesta cidade, o casal ofereceu recepção ás pessoas de suas relações.

— Hoje, ás 10 horas, sob o patrocinio da Secretaria de Agricultura, Industria e Comercio, realizar-se-á, no Cine Trianon, a exibição do filme sobre as atividades do Instituto de Pesquisas Agronomicas do nosso Estado.

Foram distribuidos convites especiais.

FALECIMENTOS

Em Bezerros, onde residia, faleceu, no dia 19 do corrente, o sr. João Aureliano de Garcia, funcionario aposentado da Recebedoria de Rendas Estaduais.

O extinto contava 85 anos, de idade, era natural de São José de Mipibú, no Rio G. do Norte, e deixa viuva a sra. Jasmelina de Medeiros Garcia e os seguintes filhos: tenente aviador da FAB Aguinaldo de Medeiros Garcia; sr. Ferdinando de Medeiros Garcia, proprietario naquele municipio; sra. Maria de Lourdes de Medeiros Garcia e srtas. Carmencita e Doralice de Medeiros Garcia.

Em junho último, a Companhia Goodyear do Brasil iniciou a instalação da maquinária completa para a fabricação dos tamanhos de pneumáticos para tratores e máquinas agricolas mais usadas no país.

Desde aí, a produção dêstes pneus para a lavoura está em pleno desenvolvimento e mais de 1.000 pneus desta categoria já foram entregues pela Goodyear.

A fotografia acima mostra alguns dirigentes daquela Companhia, examinando dequena parte de uma entrega prestes a sair da fábrica Goodyear, em São Paulo.

Desde o início de 1948, mais de 3.000 pneus para tratores foram importados para substituição em diversos tratores já trabalhando no país. Além disso, foram, no mesmo período, importados mais de 9.000 pneus equipando tratores novos.

É, pois, evidente a importância desta iniciativa da Goodyear, de produzir, no Brasil, pneus para tratores e máquinas agrícolas, permitindo aos nossos agricultores obterem fàcilmente aqui os pneus necessários para operar suas máquinas.

Demonstra, também, o interêsse da Goodyear em apoiar os esforços das autoridades brasileiras no programa de mecanização de nossa lavoura, fator preponderante para o aumento da produção e riqueza nacionais.

Ainda mais: a iniciativa da Goodyear, além de dar maior consumo à borracha nacional, irá diminuir a importação de artigos similares e, consequentemente, economizar coberturas cambiais em moeda estrangeira escassa.

OSVALDO — LEILOEIRO OFICIAL

PRIMOROSO E GRANDE LEILÃO

HOJE — Terça-feira, 22 de Novembro ás 3 horas da tarde — HOJE!

NOS VASTOS SALÕES DA AGENCIA OSVALDO, A RUA DA AURORA, 65

O LEILÃO SEM PREÇOS LIMITADOS

Primoroso dormitorio conjugal, com 6 peças, em imbuia lisa; Moderno dormitorio conjugal, com 5 peças, em imbuia trabalhada; Distinta sala de jantar, com 11 peças, em imbuia sazonada; Grupos estofados, para sala de visitas; Otima maquina "Singer", semi-nova; Piano alemão "Ernst Kaps", para aprendisagem; esplendido refrigerador "Leonard", de 4 pés, unidade aberta, 220 volts; Excelente balança "Feilzola", para 15 quilos; Boa Maquina "Royal" para escrever; Duas bicicletas para meninas; Distinto bureau em imbuia massiça; Moderna estante, com corredicas; Esplendidas divisões em imbuia; Importante lote de folheados de imbuia, para fabricação de moveis; Ventiladores pequenos, de 220 volts; Artistico sofá-otimano, em estilo colonial; diversos receptores de Radio; Bateria de Aluminio; Discos e grande variedade de mobiliarios avulsos.

HOJE ! — NA AGENCIA OSVALDO, RUA DA AURORA, 65 — FONE 2006

JOAQUIM NABUCO

(Ultimo capitulo do trabalho premiado no concurso "Joaquim Nabuco", do Diretório Acadêmico da Faculdade de Direito do Recife)

Solyr L. de Miranda PONTES

1889 é o ano do seu casamento. A mocidade passara e, com ela, as primeiras ilusões. Tinha 40 anos. No ambiente sossegado do lar, o pensador ia construir a sua obra. O estudo sério de nossa História, de nossos problemas, tornou-se a grande preocupação do seu espirito, já então liberto das atrações do mundo.

Nabuco não podia, na vida que levava em solteiro, concentrar-se no estudo que constrói para o futuro. Transcrevemos a seguir, o que sôbre essa vida escreveu Wanderley Pinho em "Salões e Damas do Segundo Reinado", pags. 152|154 (Livraria Martins Editora — S. Paulo):

Quando surgia, afastando um reposteiro blasonado dos Viscondes de Silva, alto, erêto, o olhar meio terno, o bigode artisticamente cofiado, ostentando os requintes da ultima moda nos exagêros de um incroyable, Quincas o Belo parecia um avatar.

....

Comparavam-no a Juca Paranhos, depois Barão do Rio Branco, tão pouco reservado em estroinices que, por via delas, granjeara a má vontade da Corôa dificilmente vencida pelo ministro Cotegipe, para afastar o veto imperial à sua nomeação de consul em Liverpool, posto inicial de bela carreira diplomatica.

Lembravam o romance perigoso no qual certa dama hesitara, entre o sangue azulado de uma bastardia bragantina e o render-se inteiramente ao rei dos dandies. E' a isso que alude um dos personagens da novela de Afranio Peixoto "Uma mulher com as outras" (primeira edição, pagina 178), e a que se refere, com certo entono moralista, João Alfredo, ministro do Imperio, numa carta a Rio Branco, presidente do Conselho, datada de 2 de abril de 1873 e conservada no arquivo do Itamarati, quando recusava dar ao jovem Nabuco, "embora moço de talento", uma solicitada comissão, mesmo não remunerada, para ir à Europa estudar questões de ensino publico: "O moço quer pretexto para uma viagem romantica, acompanhando pessôa que já partiu ou vai partir; e se eu não tivesse outros motivos para recusar a proposta, esta seria peremtorio."

Ao Nabuco daquele tempo que estava longe de ser pai de familia e ainda sonhava com o casamento, tais episodios prestigiavam; à sua memoria dão hoje um irsonho interêsse humano.

E por falar em audacias mundanas de Nabuco, vem a proposito contar o caso ocorrido numa das salas da Abrantes uma noite de sarau intimo.

As modas que umas vezes desnudam e outras ocultam variam tambem na intenção de fazer sobressair êste ou aquêle encanto feminino.

Haviam caido em desuso os balões, as crinolinas, cuja voga se atribuia à Imperatriz Eugênia, quando esperava o principe Imperial de tão tragico destino. Disfarçando as demasias do seu Estado, a soberana francesa prolongou quanto quis a sua atividade nos Salões das Tulherias e de Compiegne.

Mas que imperatriz ou rainha indigente de curvas, procurou iludir a retilinea secura, lançando a moda das anquinhas?

Por aquêle tempo não tinha, como hoje, incompatibilidade com a beleza feminina, alguma expressão de ótima saúde. Rubens não andava longe de ser o verdadeiro observador e exaltador da mulher na abundancia dos seus dotes fisicos. Se os espartilhos comprimiam adelgaçando a mais não poder as cinturas, opulentavam decotes e realçavam virtudes calipigias.

Os enchimentos a retro procuravam muitas vezes iludir, fingindo naturais rotundidades. Eram suplementos de vária espécie, havia mesmo alguns pneumaticos.

Devia ser graças à ajuda de um desses posticos de borracha cheios de ar que certa Baronesa exibia, apesar dos tributos que já havia pago à idade, etc.... O "dandy" ousado, arriscando-se a muito, quis tirar a limpo aquela burla ou inacreditavel realidade. Muniu-se de um grampo de chapéu e observando de longe por um grupo em que ia imiscuir-se, foi sentar-se num sofá junto à titular, por sinal excelente palestradora. E, tendo feito seus calculos medidos, à proporção que a conversa se desdobrava cheia de verve mantendo o interesse da visita talvez com algum nervosismo mas com grande presença de espirito (que lhe sobrava para tais proezas), ia enfiando no flanco, através de rendas e tufos de sêda e saias de baixo, o estilete audaz, milimetro a milimetro, tateando, receoso de, ao invés de uma empôla de ar, encontrá-la de carne sensivel.

A Baronesa, porém, nada acusava. Pelo contrário, nunca fôra tão preciosa na réplica e menos economica nos assuntos, enquanto a sondagem atrevida chegava ao termo prèviamente fixado. E o grampo foi menos suavemente recolhido ao bolso do analista minudente.

Quando, vaidosa, se ergueu a Baronesa notou, admirada, que as saias lhe desciam em cauda meio palmo abaixo e os conspiradores daquela audacia riam à socapa contemplando o desapontamento murcho da fidalga, despojada dos efeitos remoçantes de sua camara de ar."

Com uma vida destas falta tempo para a menor meditação. Mas os anos que se seguiram a 1889 foram de recuperação do tempo perdido.

Sempre foi seu proposito escrever a vida do pai. A tarefa foi longa.

Enquanto a Republica ensaiava sua experiencia, Nabuco estava a estudar o arquivo deixado pelo senador Nabuco, isto nos anos de 1893 e 1894, "principalmente durante os mêses da Revolta" — relembra no prefacio de "Um Estadista do Imperio", numa linguagem condenatória do novo regime — quando ao revolver a poeira das nossas antigas lutas pacificas eu ouvia o duêlo da artilharia do mar e da terra nesta bahia."

Desta recomposição historica nasceu "Um Estadista do Imperio", obra que é o produto do amor filial, mas a que ninguem poderá, só por isso, atribuir parcialidade.

Para defender seu pai o Nabuco historiador entrega, às vezes, a pena ao Nabuco advogado e a peça sai perfeita. Afirma, por exemplo: "Nabuco era ainda juiz do civel no Recife e ninguem tomou parte mais ativa do que êle na guerra contra Chichorro" e, mais adiante, insere o capitulo "O Julgamento dos Rebeldes", sem dúvida uma brilhante defesa.

Mas não é só com exaltação que trata seu pai, forçoso é reconhecer. Comentando o seguinte trecho do "Mercantil" da Bahia: "E porque não há de o govêrno atual respeitar essas qualidades que em gráu mais subido honram o sr. Nabuco?", êle acrescenta: "O mais deve ser levado à conta da linguagem de partido." Neste outro topico: "Os dois folhetos (publicados por J. T. Nabuco de Araujo) descrevem quase imparcialmente o estado social da provincia.

Clovis Bevilaqua, estudando o trabalho de Nabuco de Araujo — deixado em meio, em virtude de sua morte, — para a elaboração do nosso Código Civil, afirma: "Não é licito com esses elementos, formar juizo seguro sobre o conjunto da obra; mas a transparencia dos dispositivos e a extensão dada ao direito internacional privado permitem-nos dar acolhida à conjetura de Joaquim Nabuco, — certos de que a ternura filial apenas deu mais agudeza à penetração do historiador."

Ressalte-se, ainda, que "Um Estadista do Imperio" não é apenas a vida do Conselheiro Nabuco. Esta aparece ao lado de outras vidas igualmente ilustres, tratadas com o mesmo entusiasmo: "Talvez de todos os homens de Estado da monarquia tenha sido (Ferraz) o unico apto para ocupar qualquer das pastas com a mesma proficiencia e mesmo, se as circunstancias o obrigassem a tanto, todas a um tempo."

A obra, porém, oferece a desvantagem de induzir o leitor a prejuizo de parcialidade. O mesmo acontece com "Minha Formação" e, assim, os dois principais livros de Joaquim Nabuco serão sempre lidos com reserva, mesmo pelos leitores menos prevenidos.

A auto-biografia é um genero em que poucos vencem. Falar sôbre si mesmo já é uma tarefa ingrata. Escrever, então, é uma audacia que só uma vida cheia de lances póde justificar.

Nabuco teve muito acendrado amor ao n o m e . Aos seus ômbros tomou a responsabilidade de continuar a obra do pai, mantendo a tradição da familia.

Ao se encerrar o primeiro ciclo da vida, êle estava certo de que cumprira êste dever e não esperou pela Biografia com que sua filha, seguindo-lhe o exemplo, o iria, mais tarde, mimosear.

"Minha Formação" é a historia desta luta pela imortalização de um nome. São páginas escritas com a alma, às vezes com o coração. Ninguem, senão êle, poderia confessar como se acendeu a primeira chama do seu abolicionismo e como se lhe extinguiu o ultimo raio da fé. Da viagem de volta à religião quem a fez, sòmente êste, poderá descrever o caminho.

"Minha Formação" é, ainda, um depoimento em causa própria e de próprio punho para a posteridade. Nabuco podia fazê-lo, porque, no "crepusculo da vida, quando o espirito começa a ouvir ao longe o toque de recolher", êle tinha certo o julgamento do futuro e escreveu sua defesa. Mas o soldado confundia a voz de comando. O toque que ouvia ao longe não era o de recolher. Era apenas o de descansar armas.

De dez anos foi a trégua, o suficiente para o restabelecimento das fôrças do espirito, gastas em anos de distração e de ação, ambas igualmente envolventes.

"Qualquer que seja a verdade teologica, acredito que Deus nos levará de algum modo em conta a utilidade pratica de nossa existencia, e, enquanto o cativeiro existisse, estou convencido de que eu não poderia dar melhor emprêgo à minha do que combatendo-o." ("Minha Formação", pag. 204).

"Pensées Detachées", publicado em 1906, começou a ser escrito nessa época. E' o registro de sua transformação interior. Destacamos, entre muitos, êstes pensamentos religiosos que mostram como era outro o caminho que percorria:

— "Estamos ligados à fé perdida por raizes que nunca morrem, por afinidades mais fortes que qualquer teimosia intelectual. O homem irreligioso póde possuir a paz de espirito, pois não sofre com a falta de um sentido que nunca teve, mas o homem religioso, uma vez destituido de crenças, não a experimentará mais." — (Pensamentos Soltos — Trad de Carolina Nabuco, Ed. 1937 — pag. 23).

—"A cruz póde ser pesada de carregar, mas só ela equilibra o nosso andar". (Ibidem, pag. 43).

— "Há, apesar de tudo, uma impressão, que creio ter sentido algumas vezes, no silencio das igrejas, quando todos rezam. E' um estado semelhante àquele em que a musica alguma vez nos deixa, fazendo-nos perder não a consciencia, mas a lembrança do nosso eu". (Ibid. p. 47).

— "Muita gente se gaba, ou pelo menos se regosija, de nunca ter perdido, nem devido, a ninguem. Devemos realmente ser gratos a Deus que nos dispensou de pedir para receber; isto, porém, co minteira humildade, sem nos termos em melhor conta do que aquêle que bateu a varias portas. A dependencia é a lei humana por excelencia. Se fôstes exempto, deve ser porque, à vossa frente, outros pediram por vós, ou porque, depois de vós, outros pedirão ainda". (Ibidem, pag. 98). Aqui está o legitimo pensamento da Igreja Catolica sôbre a comunicação dos Santos.

— "Burla, a religião nunca poderia ser. Se não existir Deus, quem viveu acreditando numa inspiração moral dentro da natureza, viveu a mais nobre das existencias. Mas, se fôsse burla, antes viver na eterna ignorancia da realidade do que na consciencia de que o universo não passa de um logro". (Ibidem, pag. 200).

Compare-se tudo isso com o que êle escreveu no "O Abolicionismo", nos anos de descrença:

"Uma onça de sciencia vale por fim mais do que uma tonelada de fé". ("O Abolicionismo", pag. 219).

Outros pensamentos existem de fundo eminentemente filosofico, como êste:

"Tenho a clara percepção do vazio no espaço e no tempo; meu pensamento não recua perante a idéia, nem do espaço infinito, nem de tempo infinito, porque encara neles o vazio e a propria fórma do vazio. Por outro lado, repugna-se a idéia do inumeravel em se tratando de existencias concretas, seja no tempo ou no espaço, porque isto é confundir o ser e o não-ser. Os astros existentes no mundo não podem deixar de ter numero certo, por maior que este seja, e igualmente, têm conta os seres microscopicos. E' na idéia da creação tirada do nada, que o misterio aniquila meu pensamento, obrigando-me a imaginar o nada. Por outro lado concebo, tambem como misterio, a existencia sem começo quando o começo é inconcebivel, como o é para Deus. Isso implica espaços inumeraveis de tempo para uma existencia real e parece contrariar a minha confessada incapacidade para imaginar existencias reais sem demarcação quer de tempo quer de espaço. Mas o pensamento aceita a duração eterna do Ser Infinito como a unica fórma de existencia possivel para Ele, e adota sem o explicar, este conceito, que não póde ser aplicado às coisas concretas." ("Pensamentos Soltos"— pag. 209).

Sua atividade na imprensa não decresceu nesses anos de meditação. Muitos dos seus artigos foram reunidos em livro, como "Balmaceda" e "A Intervenção estrangeira durante a Revolta". O politico não morrera. Eis como, no primeiro dos livros citados, êle explica nossa transformação republicana:

"O interesse que antes já me inspiravam as coisas sul-americanas aumentou naturalmente depois da Revolução de 15 de Novembro. Desde então começamos a fazer parte de um sistema politico mais vasto. Com efeito, ninguem procura justificar a nossa transformação republicana por motivos das condições e conveniencias do nosso país, mas sòmente pela circunstancia de estar o Brasil na America. Desse modo o observador brasileiro, para ter idéia exata da direção que levamos, é obrigado a estudar a marcha do Continente, a auscultar o murmurio, a pulsação continental. Como a propria data do Centenario o indica, muito concorreu para o fato de 1889 a influencia literaria da Revolução francesa sobre a imaginação da nossa mocidade, mas não foi menor o arrastamento americano. Quaisquer que venham a ser os acidentes da Republica, seja o militarismo, a corrupção, o desmembramento, a anarquia e, pior que tudo, o oprobrio da raça, é crença fatalista de muita gente que seria um esforço inteiramente esteril para o resto de razão e de bom senso do país querer lutar contra o iman do Continente, suspenso, ao que parece, no Capitolio de Washington. Muitos acreditam mesmo que se trata de uma força cosmica, como se o oxigenio e o azoto formassem na America uma combinação especial dotada de vibrações republicanas." ("Balmaceda" — pag. 182)..

Acha, porem, que o Brasil não possui resistencia para o novo regime

Mas esta impermeabilidade aos principios republicanos estava prestes a ser destruida. A questão de limites com a Guiana Inglesa foi o agente da aproximação. A Republica viu nêle o homem indicado para defender os direitos do Brasil. Inteligencia, sabedoria, o conhecimento da alma inglesa, adquirido em anos de convivencia, o amor à gleba, o desprendimento de si, nada lhe faltava, nem mesmo a vocação para a diplomacia.

O convite era irresistivel, "a pátria não podia ter rival". E Nabuco aceitou a incumbencia. Em 1876, sendo êle liberal, já tinha aceito do Partido Conservador o cargo de adido de legação.

A resolução de Nabuco provocou aplausos gerais: "Vai em carta, escrevia-lhe Machado de Assis no dia 10 de março de 1899, o que não lhe posso dizer de viva voz, mas eu tenho pressa em comunicar-lhe, ainda que brevemente, o prazer que me deu a noticia de hontem no "Jornal do Commercio". Não podia ser melhor. Vi que o governo, sem curar de incompatibilidades politicas, pediu a V. o seu talento, não a sua opinião, com o fim de aplicar em beneficio do Brasil a capacidade de um homem que os acontecimentos de há dez anos levaram a servir à patria no silencio do gabinete." Ruy Barbosa saudou o acontecimento com um artigo: "A Missão Nabuco".

O delegado brasileiro parte, assim, para a Inglaterra deixando em todos a espectativa da vitoria. "Agora basta que eu ouça cá de longe o êco das suas vitorias diplomaticas", escrevia-lhe Machado de Assis em outra carta. E ainda: "Lá está V. para ganhar a vitoria que todos esperamos..."

Nele estavam depositadas as esperanças do Brasil. Joaquim Nabuco pesava sua responsabilidade, tanto maior quanto era êste o seu primeiro trabalho prestado à Republica. Cioso de seu nome, nem de longe êle podia pensar em deixar aos seus filhos, como herança, a memoria de um fracasso. "Por ti e por nossos filhinhos eu queria a mais estrondosa vitoria" — escreve à sua mulher.

Confia no valor dos seus argumentos, mas não sabe até onde êles vão fazer prova. Nem por isso se deixa abater:

"Se acaso a sentença fôr contraria em grande parte, — não seria nunca no todo, — não creias que me deixe abater. Eu sei quanto preciso viver, e para mim a primeira condição da vida é trazer alto o espirito". (Apud Carolina Nabuco — "A Vida de Joaquim Nabuco", pag. 411).

Preparado embora para as surpresas, foi-lhe um golpe muito rude a decisão do arbitrio, o Rei da Italia, Vittorio Emmanuel III, que dividiu o territorio em litigio.

No Brasil todos se lembravam do êxito de que se coroaram os trabalhos de Rio Branco, nas questões de limites com a Argentina e com a Guiana Francesa. Em 1906, quando vier ao Brasil, êle mesmo fará o paralelo: "Eu não trouxe infelizmente como o Barão do Rio Branco o nosso direito ileso nos trechos do territorio nacional que nos foram disputados.

Mas o pensamento que o domina, desde o primeiro dia da derrota, é a decepção de sua mulher e de seus filhos pelo insucesso: "Hoje todo o dia não te escrevi, mas não quero deitar-me sem o fazer; tenho pensado muito em ti e nos filhos, na decepção que lhes causou o meu insucesso deste dia."

Confortam-no a consciencia do dever cumprido e a compreensão dos amigos: "A consciencia de ter feito o mais inspirou-me um desdem transcendente ao ouvir a sentença, mas se a inteligencia desdenhava, o coração lamentava o desastre do nosso incontestavel territorio, e a mão tremia-me quando tive que assinar o recibo dela." E noutra carta: — "Estou certo que se a nossa causa naufragou não foi por insuficiencia do seu advogado."

Machado de Assis escreve-lhe não para lhe dar pesames, mas para felicitá-lo: "Já com amigos comuns, lhe mandei os meus cumprimentos, o mesmo com a nossa Academia. Agora pessoalmente vão estas poucas linhas levar-lhe o cordial abraço do amigo, do patricio e do admirador. Aqui esperavamos, desde muito, a solução do arbitro. Conheciamos a capacidade e a fôrça do nosso advogado, a sua tenacidade e grande cultura, o amor certo e provado a este país. Tudo isso foi agora empregado, e o trabalho que vale por si, como a gloria de o haver feito e perfeito, não perdeu nem perde uma linha do que lhe custou e nos enobrecerá a todos."

A missão tinha sido brilhantemente cumprida. As três Memorias e os 18 anexos que apresentou ao arbitro — trabalho de mais de três anos — é a sua melhor defesa.

Até morrer, Nabuco não abandonaria mais a diplomacia. Caber-lhe-ia, na velhice, realizar o grande sonho da mocidade e, por uma ironia da vida, dentro de um regime politico que combatera ardorosamente.

A embaixada do Brasil nos Estados Unidos ocupou os ultimos anos de sua vida. A' Pátria que sempre quis ver marchar de fronte erguida entre as nações civilizadas, oferece, ainda uma vez o seu concurso, não mais com aquêle entusiasmo fremente e destruidor da mocidade, que o distinguiu na campanha abolicionista, nem com o sacrificio de 14 horas de serviço diarias, como nos afanosos gastos na questão de limites com a Guiana Inglesa, mas com a mesma dedicação e o mesmo carinho.

Sua missão agora é a de aproximar, cada vez mais, o Brasil e os Estados Unidos. O pan-americanismo foi a ultima fórma de que se revestiu o seu sentimento de Pátria

A 3.ª Conferencia Pan-americana foi realizada no Brasil, em 1906, sob sua presidencia. Ao regressar aos Estados Unidos, percorreu as Universidades americanas, a pronunciar conferencias destinadas a intensificar a amizade das duas nações. "Aqui levo uma vida de peregrino, de Universidade em Universidade", escrevia êle a Machado de Assis em 1 de agosto de 1908.

Na Universidade de Chicago pronunciou, no dia 28.8.1908, estas palavras:

"Se o progresso dos nossos tempos muito há de pasmar às gerações futuras, maior admiração lhes causará que as duas grandes partes do nosso continente hajam permanecido até tão tarde na historia quase desconhecida uma da outra.

Uma das razões desse afastamento foi que muitos espiritos na America Latina por largo tempo recearam o contacto mais de perto convosco, atenta a grande diferença de força entre esta e as demais nações americanas. Por sua vez, os Estados Unidos, já de si um mundo, o mundo que cada dia cresce mais depressa, opuseram sempre a esse movimento a mais forte das resistencias possiveis — a da indiferença. Felizmente, um novo brado já ressôa por toda parte. As suspeitas cedem à confiança e, se as Universidades puserem peito à obra do Secretario Root, a indiferença, por sua vez, dará passagem ao sentimento de afinidade continental." — ("Discursos e Conferencias nos Estados Unidos").

O astro pendia majestosamente para o ocaso.

Em 1910, a morte roubou ao Brasil um dos seus filhos mais dedicados. Hoje vive apenas o espirito de Nabuco, espirito que é força e estimulo para as novas gerações. As suas palavras, confundidas com o som que as produziu, desfeitas em vibrações, desapareceram na voragem insaciavel do espaço, mas, como o raio que brilha um intante e se encrava profundamente no coração da terra, elas estarão sempre na alma da raça, se por mais não fosse, pela lembrança do mais belo apostolado social já empreendido no Brasil — o movimento abolicionista.

JORGE VERAS

Enfermeiro encarregado do Ambulatorio médico-cirurgico do Centro dos Chauffeurs de Pernambuco e da Cia. de Seguros NOVO MUNDO. Curativos de molestias de olhos, de ferimentos e de ulceras. Aplicação de injeções intra-musculares e endovenosas, sob orientação de medicos especializados, com autorização medica por escrito: das 6 às 9 e das 13 às 17 horas na Rua da Aurora, 49—1.º Fone, 3427. Das 10 às 12 horas, à rua Diario de Pernambuco, 86 Fone: 6773

Residencia — RUA DAS AGUAS VERDES N. 265

SOU 100% PURO...

não contenho resíduos!

Quem compra cêra quer cêra, não quer sujeira! E quem compra Parquetina só recebe cêra, cêra pura, do princípio ao fim da lata. Quais as vantagens disso? A cêra se espalha melhor, rende mais, dá mais brilho, e não mancha o soalho. E é por isso mesmo que as donas de casa preferem Parquetina. É exatamente por isso que a senhora também vai preferí-la. Mas exija pela marca: Parquetina!

Outras vantagens da PARQUETINA:

Latas completamente cheias até o máximo de capacidade.

Pêso declarado garantido.

A preferida pelas donas de casa.

Maior experiência que qualquer outra marca.

À venda em qualquer quantidade em todos os armazens.

Parquetina

Um produto da
COMPANHIA QUÍMICA "DUAS ÂNCORAS"
Caixa Postal 2143 — São Paulo

E N G E N H E I R O M E C A N I C O

Oferece seus serviços para montagem e conserto de maquinismos para a industria açucareira, bem como montagem de caldeiras.

Dirigir-se à Caixa Postal n. 197 — Recife.

(6814)

DR. JOSE' RENDA

RADIOTERAPIA SUPERFICIAL E PROFUNDA

Tratamento das doenças da pele, dos canceres, das inflamações das glandulas endocrinas pelos RAIOS X

Av. Guararapes — Edificio Trianon — 1.º andar — Salas 101 - 103

(6461)

Casas — Terrenos — Industrias — Empregos — Profissões — Ponto para negocios — Diversos

PEQUENOS ANUNCIOS

Os anuncios nesta secção são cobrados ao preço de Cr$ 1,00 a linha de tipo 6 Telef. da Gerencia: 6027

CASAS — TERRENOS PROPRIEDADES

ALUGAM-SE quartos a rapazes e moças do comercio, ou a casal sem filhos. Fornece marmita em domicilio. PENSÃO DUQUE DE CAXIAS — Rua Mamede Simões nº 144, esquina com a rua da União. Telefone 3166 (2846)

ALUGAM-SE — salas de cerca de 110 metros quadrados, em otimo local no centro da cidade. Um armazem com 6 metros de frente por 70 de fundos, aproximadamente, prestando-se para escritorio e deposito. Uma casa espaçosa na Estrada do Encanamento, com terreno grande. Outra em Olinda. A tratar com Almeida, no Largo do Paraiso, 306. (45583)

ALUGAM-SE em CASA AMARELA, casas ainda em fase de acabamento, á RUA DA HARMONIA, esquina de Engenheiro Dombre. A tratar com Newton, no LARGO DO PARAISO, 306. (46027)

ALUGAM-SE quartos a rapazes, casais, moças, forneço marmitas, aceitamos pensionistas avulsos, a qualquer hora. A tratar: RUA BARÃO DE S. BORJA n.º 246 — terreo. Neste mesmo endereço informamos um quarto grande, sendo em outro local, com direito a cozinhar em fogão á gás. (45945)

ALUGAM-SE QUARTOS CONFORTAVEIS — A casais, moças do comercio, professoras, colegiais, ambientes exclusivamente familiar, cozinha de 1.ª. Telefone 3687. Fornecemos marmitas. AV. RUI BARBOSA n.º 870. (45763)

ALUGAM-SE duas casas no PARNAMERIM, com quatro quartos e demais dependencias. A tratar á RUA DA IMPERATRIZ n.º 98 — terreo. (46186)

ALUGA-SE — Um salão grande e cozinha, entrada independente, ver e tratar á RUA JOSE' HIGINO n.º 118 — MADALENA. (46198)

ALUGAM-SE otimos quartos, inclusive de varanda, a rapazes e moças do comercio e a casais sem filhos, á RUA DA GLORIA nº 449 — 1.º andar. Tratar das 15 ás 17 horas, diariamente. (46197)

ALUGA-SE bem perto da cidade um quarto, em casa de pequena familia, a casal sem filhos, ou moços do comercio, sem refeições, ambiente puramente familiar. RUA CORREDOR DO BISPO n.º 65. (46194)

ALUGA-SE por Cr$ 625,00 uma casa no ARRUDA, com grande sala, 3 quartos, cozinha, quintal, agua e luz. A tratar com Aurea no Instituto dos Industriarios — apto. 309, das 7 ás 13 horas, exceto nos domingos. (46320)

ALUGAM-SE OU VENDEM-SE — Duas casas de alvenaria recem-construidas, á RUA JOÃO TEIXEIRA ns. 94 e 108 — ESTANCIA. A tratar na RUA DO RIACHUELO n.º 347 ou pelo fone 2116. (46217)

ALUGA-SE a casa n.º 96, sita á RUA BARBARA DE ALENCAR, 1.ª entrada, á direita da Estrada dos Remedios na MADALENA, recuada, oitões livres, com duas salas, 2 quartos, grande cozinha, gabinete sanitario interno, agua encanada e grande quintal, pelo preço de Cr$ 700,00 mensais, sendo seis meses adiantados. Exige-se fiador idoneo. A tratar na mesma. (46179)

ALUGA-SE uma otima casa com um ponto feito para negocio, situada á AVENIDA NORTE n.º 916 — SANTO AMARO. Preço Cr$ 600,00. Tratar no EDIF. SAEL — 5.º andar — sala 502. Fone: 7409. (46282)

ALUGA-SE uma casa sita á AV. BEBERIBE n.º 2338, (AGUA FRIA), com três salas, cinco quartos internos, dois externos, dois sanitarios, garage, lavandaria, oitões livres e recuada. Tratar na RUA CONDE DA BOA-VISTA n.º 1106. (46281)

ALUGAM-SE quartos bem arejados, em casa de familia, a casal, moças ou senhores, que trabalhem fora. Tratar na PRAÇA SERGIO LORETO n.º 365 — 2.º andar. (46287)

ALUGAM-SE — A casais com ou sem filhos, dois quartos, sendo um no porão. Dá-se direito a cozinhar. Ver e tratar á RUA BARÃO DE S. BORJA n.º 97 — em frente ao Cinema Politeama. (46268)

ALUGA-SE otima casa na RUA BEBEDOURO n.º 207 — IPUTINGA, perto da avenida Caxangá, com 2 espaçosos quartos, 1 espaçosa, sala, saleta, quarto sanitario, cozinha, terraço, bom quintal, entrada para automovel, jardim, mosaicada e estucada. Chaves junto, aluguel Cr$ 800,00, com contrato de um ano, fiador idoneo. Tratar á RUA DAS TRINCHEIRAS nº 63. (46322)

ATENÇÃO! Alugam-se dois bons quartos independentes e mais um espaçoso e grande, no primeiro andar. Ambiente familiar, á RUA DA SOLEDADE n.º 57 — BOA-VISTA. (46321)

ALUGA-SE um grande quarto com janela, em arejado sotão, a casal sem filho, moças ou senhora respeitavel. AVENIDA VISCONDE SUASSUNA n.º 468 — BOA-VISTA. (46219)

ALUGAM-SE bons quartos para familia com ou sem mobilia, sem refeições, podendo cozinhar em local separado. Casa ampla, com alpendre, jardim, ordem e limpeza. Á RUA DO PAISSANDU' 231 — BOA-VISTA. (46315)

ALUGA-SE — OLINDA — AVENIDA RIO DOCE n.º 169, de esquina á praça, uma garage, um quarto, com saneamento e um terreno ao lado. A tratar á RUA DO LIVRAMENTO n.º 58, com Joaquim Dias. Fone 6692, as chaves junto ao 169. (46300)

ALUGA-SE uma pequena sala para escritorio. Tratar á RUA DIARIO DE PERNAMBUCO n.º 90 — 1.º andar. Aluguel Cr$ 200,00, fóra consumo luz. Fiador idoneo. (6524)

ALUGA-SE a casa terrea, com bons comodos, sita á RUA VICENTE PINSON n.º 143 — antigo Beco do Inglês — CAMPO GRANDE. A tratar na RUA DO SOL n.º 125 — OLINDA. Telefone .. 2909. (46314)

ALUGA-SE uma casa moderna, em conclusão, com 3 quartos, 1 externo, 2 WC, copa, cozinha, terraço, toda estucada, com bom quintal. Chaves na mesma, na RUA JOÃO COIMBRA — junto nº 238 — MADALENA. Tratar na RUA MELQUIZEDEQUE DE LIMA n.º 240. TORRE. Aluguel Cr$ .. 1.800,00. (46306)

ALUGA-SE uma otima sala com duas janelas, em 1.º andar, a casal sem filhos ou a rapazes de comportamento recomendavel, com refeição. A tratar á AVENIDA JOÃO DE BARROS n.º 561. (46303)

ALUGAM-SE quartos a rapazes e moças ou casal sem filhos, com refeições. Preço mensal Cr$ .... 550,00 e Cr$ 600,00, com a seguinte alimentação: de manhã, café, bolacha, pão; almoço: feijão, arroz, 2 carnes, doce; jantar: sopa, arroz, carne, doce e café. Otima cozinha, farta e sadia. Ver e tratar á RUA CONDE DA BOA-VISTA nº 179 — 1.º andar. (46220)

ALUGA-SE — A casa sita á RUA DA HARMONIA n.º 703 — CASA AMARELA. A tratar á RUA DIARIO DE PERNAMBUCO n.º 119 — 1.º andar. (46294)

ALUGA-SE o predio de residencia n.º 82, sito á RUA VICENTE MEIRA, perpendicular á rua Amelia (AFLITOS), a tratar á RUA ALVARES CABRAL n.º 155, fone: 9147 ou 3075, RUA 7 DE SETEMBRO n.º 346. (46202)

ALUGA-SE — Uma casa, com três quartos, duas salas, terraço, estucada, lavador, jardim, toda murada, na ESTANCIA, á travessa João Teixeira n.º 42. Tratar com Abelardo, LIVRAMENTO n.º 105. (46291)

ALUGAM-SE duas casas novas, cada uma, com 1 sala, 3 quartos, cozinha, banheiro e sanitario, com jardim, terraço, quintal e oitão livre, á RUA DA REGENERAÇÃO, á altura do n.º 1061. A tratar na RUA DA HORA n.º 402 (das 2 ás 3) ou no EDIF. OURO BRANCO — 5.º andar — salas 516 e 517. Fone: 6188.

ALUGA-SE — Dois predios, com a construção se concluindo, tendo cada um, uma sala, três quartos, dois terraços, sanitario, cozinha, entrada para automovel, terreno murado, á RUA FRANCISCO BERENGUER, transversal á rua Prudente de Moraes — HIPODROMO. Aluguel Cr$ 800,00 e consumo dágua. Tratar com F. MOREIRA. Fone: 9130. (46311)

ALUGA-SE — Casas recem-construidas, oferecendo todo o conforto, situadas á RUA DA HARMONIA n.º 14, esquina com á Av. Norte — CASA AMARELA e um armazem no mesmo local. Aluguel Cr$ 800,00 (oitocentos cruzeiros). A tratar á RUA DR. JOSE' MARIANO n.º 519. Fones: 2646 e .. 2511. (46313)

ALUGA-SE — Magnifico apartamento, situado á RUA REAL DA TORRE n.º 874 — 1.º andar, oferecendo todo conforto. A tratar á RUA DR. JOSE' MARIANO n.º 519. Fones: 2646 e 2511. (46313)

APROVEITEM — Esta rarissima oportunidade, adquirindo um terreno proprio no BAIRRO AMERICANO, entre BOA-VIAGEM e PIEDADE, por Cr$ 25.000,00 apenas, com uma entrada de 10% e o restante em prestações mensais de Cr$ 375,00. Agua e luz perto. Informações detalhadas com ARAUJO E SOUZA. Fone: 7253. (46307)

BAIRRO AMERICANO — Lotes a Cr$ 25.000,00 a PRESTAÇÕES de 5 anos, sem juros, situados defronte ao Q. G. da Aeronautica em BOA-VIAGEM, perto de agua e luz, em local previlegiado, prontos para construção. Servidos por 4 linhas de onibus. Negocio direto com ARAUJO E SOUZA, fone .. 7253. 46307)

BOA OCASIÃO — Vende-se uma importante e moderna casa, á AVENIDA JOÃO DE BARROS, com 5 quartos e otimo saneamento, preço de ocasião por motivo de se ausentar a familia para fora do Estado. A tratar com o Corretor Geral, JOSE' DIOGENES DE SOUZA, no EDIF. DA ASSOCIAÇÃO COMERCIAL DE PERNAMBUCO — sala 8. (45773)

ALUGA-SE uma casa muito fresca por ser em esquina livre, sita á RUA SANTOS ARAUJO n.º 113, e agora remodelada e com os comodos seguintes: jardim e terraço na frente, sala unica, 3 quartos todos bem espaçosos, cozinha, sanitario, terracinho atraz, lavador, garage, quarto para empregada com aparelho, banheiro e regular quintal. A tratar á RUA SÃO MIGUEL n.º 322. (46335)

ALUGAM-SE — NA MADALENA — Duas casas recem-construidas, com pavimentos superiores e instalação de gás, sendo uma na AV. VISCONDE DE ALBUQUERQUE n.º 294 e a outra na RUA RENATO MEDEIROS n.º 45, para familias de fino tratamento. A tratar na RUA DO RANGEL n.º 113. (46337)

ALUGA-SE: NA RUA IMPERIAL — Ampla sala de frente, com duas janelas, completamente independentes, lado nascente. Dá-se direito a cozinha. Ver e tratar á RUA IMPERIAL n.º 748. (46224)

ALUGA-SE uma casa na RUA VELHA n.º 297, com 2 salas amplas, 2 quartos internos, 1 externo, 1 terraço e quintal. Os interessados devem dirigir-se á RUA DO ARAGÃO n.º 84. (46302)

ALUGA-SE uma casa á RUA DA PRAIA n.º 97 — 2.º andar, a quem ficar com os moveis. (46264)

ARMAZEM MATERIAIS DE CONSTRUÇÃO — Vende-se um, otimamente instalado, predio amplo, com telefone, carroça, grande terreno com galpões e residencia para pequena familia. Magnifica oportunidade para quem desejar estabelecer-se num ramo de lucro certo, em otimo local. Informações pelo fone 28.611. (46351)

ALUGA-SE uma sala muito grande com 2 janelas de frente, 1 quarto muito amplo, junto a mesma, ao preço de Cr$ 450,00 e Cr$ 350,00. Ver á RUA IMPERIAL nº 889 — junto a Escola D. Bosco. (46358)

ALUGAM-SE quartos em casa familiar, á RUA VISCONDE DE SUASSUNA n.º 372. Fornece-se marmita. (46345)

ALUGA-SE EM OLINDA — A' RUA JOAQUIM CAVALCANTI, uma casa nova, com 2 quartos, sala grande, com terraço, toda forrada e mosaicado, com bastante agua, a tratar á RUA DA FUNDIÇÃO n.º 75 — SANTO AMARO. (46346)

ALUGA-SE uma casa com três quartos, sala unica, um aparelho sanitario interno, na RUA OLIVEIRA FONSECA n.º 236, em CAMPO GRANDE. A tratar com Origenes Lins Caldas na CAIXA ECONOMICA FEDERAL. Cr$ ... 700,00. (46333)

BOA-VIAGEM — Aluga-se boa vivenda na RUA DOS NAVEGANTES, no Corta Jaca, durante seis meses. Tratar pelo fone ... 28.689. (6822)

CASAS — Vendem-se casas novas no JARDIM SÃO PAULO — ESTANCIA, ainda não habitadas, para pronta entrega, por preços especiais, de Cr$ 55.000,00 á Cr$ 85.000,00, com agua, luz e onibus passando na rua. Tratar na RUA DA UNIÃO n.º 273 — 1.º andar — salas 4 e 5 ou CASA GRANDE do ENGENHO SÃO PAULO. (4072)

CASA NA RUA DO RIACHUELO — Vende-se uma completamente reconstruida, com três salas, hall, quatro quartos, sendo um externo, um sotão grande, cozinha toda em azulejo com balcão, lavandaria, WC completo. Toda forrada, mosaicada e taqueada. Entrega imediata. Tratar com Monteiro á RUA DA AURORA n.º 463, das 16 ás 18 horas nos dias uteis. (46293)

CASA NA BOA-VISTA — Aluga-se casa que se presta a qualquer ramo de negocio e moradia. Tratar á RUA DA MATRIZ n.º 77. (46317)

CASA — Vende-se modernissima com terreno proprio, 12x32 recuada, oitões livres, jardim, agua encanada, com 3 quartos, 1 sala, cozinha, banheiro, proximo á Encruzilhada, PONTO DE PARADA, de alvenaria, ainda não foi habitada, preço Cr$ 105.000,00. Tratar no EDIF. TRIANON — 1.º andar — sala 108 — das 10 ás 11 e das 15 ás 17 horas, com BENVINDO. (46310)

CASA EM BOA-VIAGEM — Aluga-se á AVENIDA CONSELHEIRO AGUIAR n.º 1670, por traz do segundo jardim, de frente para o nascente, tendo 2 pavimentos, com os seguintes comodos: 1º andar — 3 grandes quartos, hall e WC, completo, com agua quente; terreo — sala de jantar, quarto, copa, cozinha, quarto para empregados, 2 WC, terraço de empregados, grandes terraços intimo e grande terraço de frente; dependencias — garage, quarto para banho salgado com WC e quarto de empregados. A tratar á AVENIDA CRUZ CABUGA' n.º 247. Fone: 3174. (46297)

COMPRE — Hoje mesmo seu terreno proprio em prestações de 60 meses, com pequena entrada. Vendemos no BAIRRO AMERICANO, entre BOA-VIAGEM e PIEDADE, lugar estritamente residencial, de rapida e abundante condução, perto de luz e agua. Lotes de 12x30 ao preço de Cr$ 25.000,00, sem juros. Telefone para 7253 — ARAUJO E SOUZA. (46307)

CASAS — Senhores proprietarios, VV. SS., se quiserem alugar as suas casas, não gastem seu dinheiro em anuncios, confiem em nossa organização, pois temos pedidos de inumeras casas com fiadores idoneos. Entregue a SILVA & BATISTA e solucionaremos seu caso. EDIF. TRIANON — 1.º andar — sala 108 — das 8 ás 17 horas ou pelo telefone 7502. (46225)

CASA DAS BLUSAS — Acaba de receber completo sortimento de Blusas de Cambraia de linho, Opala, Organdy e Voile com artisticos e delicados bordados ao alcance de todas as bolsas, desde Cr$ 40,00 á Cr$ 180,00. Compras superiores á Cr$ 500,00 terá 10%, de bonificação está durante novembro e dezembro. AVENIDA MANOEL BORBA n.º 90. Fone 4096.

CASA NA ESTANCIA (AREIAS) — Aluga-se uma com todo conforto, estucada, com duas salas, quatro quartos, dois sanitarios sendo um completo, com chuveiro eletrico para banho quente e frio, cozinha, garage e dois terraços, pelo preço de mil e oitocento cruzeiros mensal, á RUA PROFESSOR CALDAS FILHO n.º 81. Tratar na OTICA AMERICANA — RUA NOVA n.º 356 — 1.º andar. (46342)

CASA AINDA NÃO HABITADA — Aluga-se, bem situada, uma de dois andares, tendo as seguintes acomodações: no terreo — terraços, sala de visitas, sala de jantar, um bom quarto, cozinha, dispensa, sanitario, etc. No andar superior — terraço, três quartos espaçosos, um pequeno quarto para santuario ou rouparia e um sanitario completo. Dependencias constando de garage, banheiro, sanitario, quarto para empregado e lavador. Orientada para o nascente e muito perto do onibus da Autoviária. Tratar á RUA DO HOSPICIO n.º 155, com o sr. 86. (6515)

CASA NO CORDEIRO — Aluga-se com 4 quartos, 2 salas, cozinha e 1 sanitario. Tratar com SILVA — DIREITA n.º 345. (46111)

CASAS NO APRAZIVEL JARDIM SÃO PAULO — Vendem-se facilitando-se o pagamento, 3 casas acabadas de construir e ainda não habitadas, isentas de imposto por dez anos, com as seguintes acomodações: 3 quartos, com piso de taco e mosaico, janelas nos oitões, sala unica, dois saneamentos, sendo um completo, três terraços, passagem para automovel, cozinha, grande quintal, tanque para lavagem de roupa. Trata-se com o sr. Joca de Lira Ferreira, na AVENIDA MARQUES DE OLINDA n.º 143 — 1.º andar. Fone: 9144. (6341)

CASA — Vende-se á RUA PRUDENTE DE MORAIS n.º 195, HIPODROMO, 2 salas, 3 quartos, oitões livres, jardim, saleta, cozinha, gabinete sanitario e demais instalações. Tratar á RUA DO GIRIQUITI n.º 89 — das 9 ás 11, nos dias uteis e aos domingos, a qualquer hora. (6793)

CASA NO ARRUDA — Aluga-se otima e nova residencia, ainda não habitada, com quatro quartos, na Vila Cavalcanti, á AV. BEBERIBE, oitão do n.º 1701. A tratar na AV. RIO BRANCO n.º 193 — 1.º andar. Sala 4. (46286)

CASA EM OLINDA A' AVENIDA BEIRA-MAR — Precisa-se comprar ou alugar por 6 meses, pagamento adiantado. Tratar pelo fone 3677 — das 12 ás 13 ou 19 ás 21 horas — diariamente. (46188)

CASAS 4 — Recuadas, muradas, 2 frentes, 3 quartos, 2 salas, saneadas, colegio junto, no PINA. Preço (!). RUA DA PRAIA n.º 29. (46180)

CASAS NOVAS E TERRENOS — Ainda não habitadas, construidas em terreno proprio, frente e oitões murados, terraço, sala, 2 quartos, cozinha com fogão de ferro novo, saneamento, agua encanada, luz, duas pias, etc., são vendidas por Cr$ 50.000,00 cada ou pela tabela Price com 20% de entrada e o restante em 10 anos. Estrada da Caixa Dágua há 500 metros da Praça de Beberibe. Onibus á porta. TERRENOS: No mesmo local sem entrada inicial. Informações com ALBERT, fone .. 7284. (46195)

CASA — Aluga-se uma á RUA DAS GRAÇAS n.º 182, com 2 salas, sala de almoço, 3 quartos internos, 2 externos, terraço e 2 saneamentos. Chaves na mesma. Tratar sobre aluguel a mesma rua n.º 326 até 7.30 da manhã ou das 5 ás 7 da noite. (6764)

CASA DAS BLUSAS — Camisolas desde Cr$ 60,00 a Cr$ .. 240,00, Blusas de Cr$ 40,00 á Cr$ 200,00, Lenços de Cr$ 8,00 á Cr$ 15,00, estes são os preços, que oferece a CASA DAS BLUSAS aos seus distintos fregueses ainda com um desconto especial. AVENIDA MANOEL BORBA n.º 90. Fone . 4096. (46109)

CASA EM AREIAS — Aluga-se uma, á RUA DA ESPERANÇA n.º 70, a quem comprar os moveis. Tratar na mesma. (46332)

CASA PARA ALUGAR — Aluga-se uma otima casa á TRAV. DO GOMES n.º 70 "VILA VICENTE GOUVEIA" (transversal á rua Imperial), com os seguintes comodos: sala unica, 3 quartos internos, 1 externo 2 terraços, 2 saneamentos, cozinha, garage, lavandaria e um grande quintal. Tratar á RUA DA IMPERATRIZ n.º 102. (45929)

DEPOSITO — Aluga-se um vasto deposito á RUA DE S. JOÃO n.º 346-A, servindo tambem para pequena residencia, beneficiada de agua, luz e com os seguintes comodos: um vasto salão, um quarto de taco, um aparelho sanitario e quintal, a tratar á RUA DA CONCORDIA n.º 706. (46251)

EM CONFORTAVEL RESIDENCIA FAMILIAR — De 2 pavimentos proximo á praça do Entroncamento, alugam-se quartos com banheiro completo, a casais e senhoritas, com refeição a preços modicos, quem interessar discar 28.782 — OLIVEIRA. (46328)

ECONOMISE O SEU DINHEIRO — Adquirindo lotes no BAIRRO AMERICANO entre BOA-VIAGEM e PIEDADE. Juntos ao Clube dos Oficiais, a PRESTAÇÃO de 5 anos, sem juros, por Cr$ 25.000,00. Aproveite hoje mesmo, esta oportunidade que lhe oferece a PROURB e garanta o seu futuro. Informações pelo fone 7253 com ARAUJO E SOUZA. (46307)

EM casa de familia aluga-se um bom sotão a três rapazes de bom comportamento ou a familia. RUA DONA BENVINDA n.º 491 — PAISSANDU'. (46264)

NO ESPINHEIRO — Vende-se uma casa antiga, localizada num magnifico terreno, medindo .. 14,50 de frente, 90 de comprimento e 23 atraz na RUA DA HORA. Tratar na mesma, á RUA DA HORA n.º 307. (46318)

PALACETE NO ESPINHEIRO — Vende-se uma linda casa, de dois pavimentos, com finissimo acabamento, tendo 5 quartos internos, 2 externos, 3 quartos sanitarios, sendo dois de luxo e um para empregado 4 terraços, sendo um para refeições em estilo colonial, salas amplas, capela, deposito para carvão e lenha, garage, lavandaria, etc. Vende-se com telefone. A tratar na mesma Avenida João de Barros n.º 1380 — ESPINHEIRO (6018)

TERRENO — Transfere-se o contrato de um lote em PIEDADE de 13x35. Tratar com SOUTO — IMPERADOR n.º 446 — 1.º andar. (46361)

TERRENOS NA BOA-VISTA — Dispomos ainda de alguns lotes de 12 e 15x30, em otimo local, que vendemos em prestações a longo prazo, com ou sem entrada inicial. Preços a partir de Cr$ ... 40.000,00. Mensalidades a partir de Cr$ 750,00. Tratar na ORGANIZAÇÃO COELHO, á RUA DO IMPERADOR n.º 235 — terreo. (6837)

TERRENOS — A "PROGRESSO URBANO LTDA.", deu forma ao BAIRRO AMERICANO em BOA VIAGEM, maravilhoso recanto que a natureza favoreceu com clima ameno e saudavel. DOMINE O FUTURO COM UMA BOA IDÉIA, adquirindo hoje mesmo um lote de terreno proprio e pague em 5 anos sem juros, a prestações modicas. Tratar com ARAUJO E SOUZA. Fone: 7253. (46307)

TERRENOS — 6 otimos lotes no GIQUIA', a 40 metros da estrada de onibus. Junto á Fabrica Yolanda, na RUA PROFESSOR CALDAS FILHO, local otimamente situado passando AGUA e LUZ e servido por mais de 100 onibus. Preço de cada lote Cr$ 20.000,00. Tratar pelo fone 7253, com ARAUJO. (46307)

VENDE-SE em OLINDA, uma otima casa na AVENIDA SIGISMUNDO GONÇALVES n.º 143 — junto ao n. 150 com um grande salão, 2 quartos, 1 sala, terraço, aparelho sanitario e bom quintal. Preço Cr$ 70.000,00. Facilita-se o pagamento, tratar na RUA TOBIAS BARRETO n.º 42. (46295)

VENDE-SE uma PENSÃO, localizada em predio isolado e recuado, á RUA DO HOSPICIO n.º 659, com dois pavimentos, contendo 21 quartos, todos com janelas, modico aluguel. Facilita-se a terça parte do pagamento. Tratar na mesma, a qualquer hora. (46289)

VENDEM-SE duas otimas casas de alvenaria, servidas de onibus, á porta, á AVENIDA 17 DE AGOSTO, a tratar á RUA DO ALECRIM n.º 187, a qualquer hora do dia, bairro de SÃO JOSE'. (46296)

VENDEM-SE — As casas á RUA CARNEIRO VILELA n.º 132 e JOÃO DE BARROS n.º 819. A tratar na ESTRADA DE BELÉM nº 876 — com José Campos. (46102)

VENDE-SE boa casa, construção recente, lado nascente, 2 pavimentos, 2 salas, 2 halls, 4 quartos internos, 1 externo, cozinha, 3 saneamentos, terraço e garage. ESTRADA DE BELÉM n.º 1709 — CAMPO GRANDE. Cr$ 170.000,00. (46308)

VENDE-SE, POR CR$ 90.000,00 — Uma boa casa situada em otimo ponto no arrabalde da TORRE, muita proxima ao cinema, terminal de onibus, lojas, etc. A referida casa dispõe de três quartos, sala unica, saneada, dois terraços e demais dependencias. Um oitão livre com terreno de cerca de 10 mts. de frente. Entrega imediata. Informações no PALACIO DA JUSTIÇA — sala 4. (46360)

VENDE-SE uma casa antiga, com amplos salões, 2 pavimentos, muitos quartos, ventilada e toda estucada, prestando-se para casa de saude, clube, colegio, etc. Tratar na mesma, RUA MELQUIZEDEQUE DE LIMA n.º 240 — TORRE. (46306)

VENDE-SE — Uma magnifica casa com 2 quartos, 2 salas, 2 terraços, frente para o nascente, terreno proprio medindo 13x32, situada no aprazivel arrabalde de CASA AMARELA, á RUA DA HARMONIA n.º 452. Tratar com Amaro pelo telefone 6234. (45865)

VENDEM-SE magnificos lotes de terreno á 5 quilometros da praça Joaquim Nabuco, servido pela melhor estrada e com transporte a todo o instante. Vendem-se tambem grandes áreas e lotes avulsos em diversas zonas do RECIFE. Tratar á RUA JOÃO RAMOS n.º 192 — das 7 ás 8 e das 13 ás 14 horas. (46218)

VENDE-SE residencia moderna, á RUA D. MANOEL PEREIRA n.º 205, frente para o nascente, de esquina, rua calçada, bairro da BOA-VISTA, duas salas, quatro quartos, dois saneamentos (um completo com gás), dois terraços, copa, cozinha, com fogão á gás, garage, demais dependencias, jardim. Tratar no mesmo local. (46258)

VENDEM-SE 4 CASAS — Recuadas, muradas, 2 frentes, 3 quartos, 2 salas, saneadas, colegio junto, no PINA. Preço (!). RUA DA PRAIA n.º 29.

VENDE-SE ou aluga-se á AVENIDA JOÃO DE BARROS n.º 1584, uma confortavel residencia, com os seguintes comodos: sala de visitas, sala de jantar, 4 quartos internos e um externo, dois sanitarios, garage, lavandaria e quintal arborizado. Tratar á AVENIDA JOÃO DE BARROS n.º 1598. (46180)

VENDE-SE a casa de comodos, sita á RUA CONDE DA BOA-VISTA n.º 688. A tratar na mesma. Tem telefone. Aluguel modico. (46199)

PONTO PARA NEGOCIOS

ALUGA-SE, PARA ESCRITORIO — 2.º andar, com 6 salas amplas, 4 áreas de luz e ventilação, frente para o nascente, altura 7 mts. de pé direito, escada com 5 descansos, no 1.º trecho da RUA DA CONCORDIA n.º 200, área total 150m2., EDIF. FINFA. A tratar na mesma rua n.º 168 — 1.º andar — RECIFE. (46130)

ALUGA-SE PARA ALFAIATARIA — Aluga-se um espaçoso 1.º andar, em predio moderno da RUA NOVA servido por elevador, com instalações de luxo para alfaiataria, com 2 mesas-balcão para cortador, 3 mesas para oficiais, 2 tancos de armação envidraçada, gabinete de prova, espaço separado para oficina, tanque para molhar brins e área para enxugar. Tratar com Bastos n'"A PRIMAVERA", á RUA NOVA n.º 378. (6163)

BAR, CAFE' E CALDO DE CANA CANARIO — Vende-se por bom preço, á AVENIDA JOÃO DE BARROS n.º 1405 — junto ao Cinema Espinheiro. (45980)

GRANDE OPORTUNIDADE — Vende-se barato junto ao Maxime um bar, otimamente instalado com grande refrigerador, o motivo da venda é o dono não puder estar a frente do negocio, facilita-se o pagamento com garantidor idoneo, aluguel da casa baratissimo, fazendo grandes apurados, a tratar á RUA IMPERIAL n.º 2144 — Fabrica de Calçados. (46302)

GRANDE OPORTUNIDADE — Vende-se uma mercearia, com pequeno estoque de mercadorias, fazendo otimo apurado. Banca de bicho garantindo o aluguel da casa. Motivo o proprietario ter outro negocio, não podendo estar a frente dos dois. A tratar á RUA MANOEL GONÇALVES DA LUZ n.º 610 — MUSTARDINHA — AFOGADOS. (46329)

OTIMO PONTO — Aluga-se, amplo armazem em fins de construção, todo estucado, balcão, deposito, etc. Preço barato. Ver e tratar á PRAÇA DO VARADOURO n.º 142 em, OLINDA. (46319)

OTIMO PONTO COMERCIAL — Traspassa-se um junto ao Mercado da Boa-Vista, casa nova, com marquize e porta de aço. Ponto para qualquer ramo de negocio. Informações á RUA DE SANTA CRUZ n.º 123. (46255)

POR MOTIVO DE DOENÇA — Vende-se a Farmacia Santa Elisa, sita á AVENIDA BEBERIBE n.º 1701, com pequeno estoque de mercadorias. Está localizada entre os bairros de Arruda e Agua-Fria. Negocio urgente, facilitando-se o pagamento. Tratar na mesma. (6135)

PONTO COMERCIAL — Uma grande casa em LARGO DA PAZ, podendo ser dividida em duas Lojas, comodos para pequena familia. Grande quintal, todo murado, com portão para automovel e grande galpão. Vende-se, arrenda-se ou aluga-se. Trata-se na RUA D. PEIXOTO n.º 435. (46001)

PASSA-SE uma sala com instalação para atelier de costura, no EDIF. TRIANON — 109 — 1.º andar. A tratar com o sr. Soares, encarregado do predio. (46134)

PONTOS NO CORAÇÃO DA CIDADE — Em um dos melhores predios, 1 amplo salão de mais de 30 metros por 30, instalação modernissima que custaram perto de Cr$ 200.000,00, tudo por Cr$ .. 80.000,00 urgente. Outro ponto para atelier de costura, modernamente instalado no 1.º andar, por Cr$ 6.000,00, aluguel Cr$ 670,00 mensal, tratar com SILVA & BATISTA no EDIF. TRIANON — 1.º andar — sala 108 — das 8 ás 12 e das 14 ás 17. (46225)

SALA PARA ESCRITORIO — Aluga-se uma de frente com janela em 1.º andar. Tratar na CAMBOA DO CARMO n.º 88 — terreo. (46352)

SERRARIA E FABRICA DE MOVEIS — Vende-se em predio proprio e em completo funcionamento, negocia-se com ou sem o predio. Tratar com SILVA — DIREITA n.º 345. (46111)

VENDE-SE uma barraca coberta de telhas barro, com grande galpão coberto de telhas zinco, servindo para deposito de carvão, á AVENIDA NORTE — defronte do n.º 2822, junto ao Centro Saude da Encruzilhada. Tratar á RUA DIARIO DE PERNAMBUCO n.º 90 — 1.º andar. (6824)

VENDE-SE uma otima mercearia fazendo grande movimento, com casa propria, que tem comodos para familia, no CORREGO SÃO SEBASTIÃO, esquina para o Corrego João Guilhermino, em AGUA FRIA, negocio desembaraçado, o motivo da venda é ter o proprietario de retirar-se para o interior do Estado, a tratar na mesma mercearia ou AV. RIO BRANCO n.º 162, com Patrocinio. (46263)

VENDE-SE uma casa comercial, otimo negocio, localizada, á RUA JERONIMO VILELA n.º 477 (CAMPO GRANDE). O motivo explicar-se-á ao interessado. (46223)

VENDE-SE — O restaurante e hospedaria Bôa Vista fazendo muito negocio. Aluguel do predio é barato, e uma casa na Rua do Jasmim com 2 salas 3 quartos, cozinha, sanitario e pequena área de quintal murado. Tratar no Restaurante Bôa Vista sito á Rua das Matriz nº 117, com J. Xavier. (45573)

VENDE-SE os utensilios completos para a fabricação de cuscús, e bem assim, um destorcedor de canas e o respectivo motor, um cofre MILNERS e duas novilhas de fina raça holandesa. Informa-se na ESTRADA DOS REMEDIOS n.º 184. (46035)

VENDE-SE — Uma alfaiataria numa ampla e bem arejada sala. Passa-se tambem a chave a quem interessar, alguns moveis proprios para escritorio ou consultorio. Tratar na mesma — EDIF. SEGURADORA — 2.º andar — sala 216. (46348)

VENDE-SE um bar com todos os moveis e utensilios. Preço barato. Tem bastante comodos para familia, á RUA VIDAL DE NEGREIROS n.º 156 (S. JOSE'). A tratar no mesmo ou á RUA SÃO MIGUEL em frente a Souza Cruz. (Quitanda) — AFOGADOS. (46357)

EMPREGOS

AUXILIAR DE ESCRITORIO — Precisa-se de uma moça que entenda de escrituração mercantil. Ordenado inicial Cr$ 300,00, escreva para SANTOS posta restante deste jornal. (46239)

AO COMERCIO IMPORTADOR E EXPORTADOR — Pessoa devidamente credenciada, falando cinco indiomas, com pratica de importação e exportação para qualquer pais, oferece os seus serviços a partir do inicio do ano proximo, a uma grande firma desta praça. Cartas a redação deste jornal para ALBERTO. (46331)

AUXILIAR DE BALCÃO — Com pratica de Especiarias, precisa-se na CONFEITARIA NABUCO, E' favor não se apresentar aprendiz. PRAÇA JOAQUIM NABUCO n.º 41. (46260)

AGENCIADORES — Precisa-se de rapazes ativos, para venda de literatura popular, otima comissão. RUA VIDAL DE NEGREIROS n.º 34. (46336)

AUXILIARES — Temos pedido urgente dos seguintes: Um chefe de vendas que possa apresentar referencias de empregos anteriores, Cr$ 3.000; uma taquigrafa-correspondente, com pratica, Cr$ 1.400; uma escrituraria com pratica dos livros principais e auxiliares Cr$ 1.000,00. Tratar na ORGANIZAÇÃO COELHO, á RUA DO IMPERADOR n.º 235 — terreo. (46109)

EMPREGOS — Para preenchimento de importantes cargos numa EMPRESA COMERCIAL do Sul do pais, com séde nesta capital, precisam-se de 5 pessoas habilitadas e idoneas. Exigimos apresentação de documentos e referencias. Ordenado fixo e boas condições. A tratar no EDIF. DOS BANCARIOS — AVENIDA GUARARAPES n.º 131 — Sobreloja, 104 — entre os Edificios SULACAP e o IAPETEC. (6823)

ESCRITAS AVULSAS — Contador devidamente legalizado, aceita escritas, contábeis e fiscais. Consultar MANOEL, fone 3230. (46216)

INSPETORES E AGENTES — Companhia antiga e conceituada precisa de alguns profissionais no ramo de capitalização e sorteios. Condições excepcionais, inclusive ajuda de custo para viagens. Otimas comissões, titulo incomparavel. Tratar diariamente com o sr. Campos, no PATEO DO PARAISO n.º 284 — 1.º andar.

LAVADEIRA — Precisa-se urgente de uma. Tratar á PRAÇA DA BANDEIRA n.º 116 — MADALENA.

MOÇA PARA ESCRITORIO — Precisa-se de uma que tenha conhecimentos de serviços gerais de escritorio, inclusive datilografia, a tratar na RUA DA CAMBOA DO CARMO n.º 160, diariamente — das 16 ás 18 horas. Favor não se apresentar quem não estiver em condições. (46340)

MESTRE DOCEIRO — Precisa-se com urgencia, especialmente pratico em doce de leite. Tratar no PATEO DO PARAISO n.º 284 — 1.º andar — das 7.30 ás 11 horas e das 13,30 ás 18. Fone: 7614. (6831)

OFICIAIS ALFAIATES — Precisam-se de competentes costureiros para paltós de casimira. Tratar á RUA DUQUE DE CAXIAS n.º 281 — RECIFE. (6809)

PROCURA-SE em Engenho vizinho da cidade de PALMARES, em casa de tratamento, empregada sadia, que saiba cozinhar e abonada por informações. Paga-se bem a quem satisfizer esses requisitos e se apresentar com brevidade. A tratar á RUA GUEDES PEREIRA n.º 62 — bairro da TAMARINEIRA, nesta capital. (45871)

PRECISA-SE de um socio para um negocio com um capital de Cr$ 400.000,00 a Cr$ 500.000,00. Com um apurado de Cr$ 300.000,00 á Cr$ 400.000,00 mensais. A tratar atraz da SEGURADORA n.º 109, com DURVAL TAVARES. (46060)

PRECISA-SE de rapazes apresentaveis e desembaraçados, para trabalhar em serviço facil e agradavel. Ensina-se o serviço, dá-se ordenado e comissões. Tratar no EDIF. SEGURADORA — sala 415 — 4.º andar. (46330)

PRECISA-SE — Para serviço domestico uma menina de 12 anos. A' rua Barão de Serro Azul n.º 324 — (PONTO DE PARADA), avenida Beberibe — entre Encruzilhada e perto do Arruda. (46329)

PRECISA-SE de uma senhora sem nenhum compromisso para companhia de três crianças maiores de oito anos e para pequenas costuras. Tratar na PRAÇA DA BANDEIRA n.º 74 — MADALENA, depois das 11 horas. (46347)

TECNICO EM MANTEIGA — Precisa-se de um pratico em manteigaria, que apresente referencias. Tratar no PATEO DO PARAISO n.º 284 — 1.º andar, nos expedientes das 7.30 ás 11 e das 13,30 ás 18 horas. Fone 7614. (6831)

VENDEDOR — Precisa-se de 2 para trabalhar com uma grande industria. Exige-se idoneidade comprovada, elegancia e desembaraço. Ordenado Cr$ 1.600,00 e comissões. Tratar á RUA CONDE DA BOA-VISTA n.º 232 — das 9 ás 10, com o sr. Lima.

AUTOMOVEIS

BICICLETA PARA MOÇA — Vende-se uma, marca PULLMAN, em estado de nova. Tratar com Francisco, á rua da Amizade, 114 — (Capunga). (6731)

BICICLETAS EM PRESTAÇÕES — Em exposição as mais procuradas Bicicletas inglesas "Phillips e "Hercules", pneu balão e meio balão. Para garages ou particulares. "AGENCIA DAS BICICLETAS". Exposição e vendas PATEO DO PARAISO n.º 306 — 1.º andar (entrada pela rua da Roda n.º 8) — 1.º andar. (46214)

FORD 1940 — Quatro portas, em muito bom estado, rodagem nova, BARATA FORD 1941, equipada: faixa branca, forro e tapetes novos. STANDARD 14 HP., em otimo estado. FORD 1935, quatro portas, tambem em boas condições. Troca-se ou vende-se. Ver e tratar na BOMBA ESSO — por traz de FRANCO FERREIRA. (46338)

FORD 1938 — Vende-se, otima pintura, rodagem boa, pleno funcionamento. Preço baratissimo. Ver e tratar com LUIZ na Bomba José Lobo, á PRAÇA DO VARADOURO — OLINDA. (46319)

MOTOCICLETA — Vende-se uma HARLEY DAVIDSON, em perfeito estado. Ver e tratar á RUA DR. JOSE' MARIANO n.º 519. (46313)

ONIBUS — Vendem-se 1 onibus FORD 1942, chapeado, pelo preço de Cr$ 18.000,00, servindo para cidade ou interior do Estado, 3 caminhão CHEVROLET 40, 41 e 46, preços baratos. 1 DE SOTO 46, 1 Jeepão 42, otimo, 1 carro CHEVROLET 40. Ver e tratar com Galvão — RUA IMPERIAL n.º 1032. Fone: 6788. Diariamente. (46340)

TROCA-SE um excelente carro de passeio por um onibus popular ou um caminhão semi-novo. Troca-se tambem por terreno. A tratar á RUA JOÃO RAMOS n.º 192 — das 7 ás 8 e 13 ás 14 horas. (46218)

VENDE-SE — Um carro STANDARD 14, rodado somente na cidade, semi-novo. A tratar na RUA NOVA n.º 246 — 1.º andar. (46237)

VENDE-SE ou troca-se por uma caminhonete um automovel tipo barata COUPÉ 1942, modelo WILLS AMERICAR, semi-novo. A tratar com Celso no Banco Industrial de Pernambuco, á AVENIDA MARQUÊS DE OLINDA n.º 198 — das 12 ás 16 horas. (46327)

VENDE-SE — Um carro FORD 46, tipo FOURGON sujeito á reforma. Tratar na CIA. DE CIGARROS CASTELÕES — PRAÇA DO MERCADO n.º 63. (46175)

VENDE-SE um caminhão D-30, INTERNACIONAL, em otimas condições e uma maquina SINGER um radio e os moveis. A tratar na TRAV. DO FALCÃO n.º 106. (46271)

PIANOS

PIANOS, auto-pianos, sarafina, etc., conserto em geral, autentico material, inovação da técnica moderna pelo sistema "Leans-H-Tan", pelo já credenciado profissional Natanael Pessoa. RUA DA CONCORDIA n.º 836 (35075)

PIANO — Oficina Reconstrutora de pianos, consertos em geral, troca-se, compra-se, vende-se pianos e sarafina, serviços garantidos, rapidez e perfeição, preço modico. A tratar com o profissional LUIZ RODRIGUES — Oficina á RUA LEÃO COROADO n.º 67 — transversal rua da Gloria — BOA-VISTA — RECIFE — PERNAMBUCO. (43503)

PIANO — Sendo o piano move util existente em sua residencia não deve ser entregue a qualquer artista que lhe bata á porta. Para isto foi organizada a OFICINA HELENA: que reforma e conserta maquina, cêpo, afinação e qualquer trabalho em piano, pela técnica moderna, com madeiramento adaptado. Compram-se e consertam-se pianos, maquinas de costura, datilografia e registradora. Pagam-se os melhores preços — fundo da Livraria Helena á RUA DO HOSPICIO n.º 104. ([illegible])

PIANO ESSENFELDER — Vende-se um novo, á RUA BELA VISTA n.º 229 — paralela á rua da Harmonia — CASA AMARELA. (6786)

PIANO — Vende-se um DORNE, cor clara, cordas cruzadas, cepo de metal, afinação de orquestra. RUA DO ALECRIM n.º 245. (46137)

VENDE-SE um piano alemão, da connecida marca NEUFELD, cêpo de metal, cordas cruzadas e dois pedais, em perfeito estado de conservação ao preço unico de Cr$ ... 8.000,00. RUA DE SÃO JOSE' n.º 281.

ESCOLAS E CURSOS

PROFESSORA — Aceitam-se alunos de curso primario para ensino particular. A tratar á RUA BUENOS AIRES — junto ao 68 — ESPINHEIRO.

MEDICAMENTOS

ASMATICOS — Não vos esqueçais de que o ELIXIR ANTI-ASMATICO DO DR. CONSTANCIO PONTUAL é destinado ao tratamento da asma e de bronquite asmatica. Atenua os acessos e dá alivio imediato ao doente. Produto CICERO DINIZ. RECIFE. (3416)

COLICAS — No estomago, embaraço gástrico, digestões dificeis. Use o ALCOOLATO DE CARICA MELISSA. Produto CICERO DINIZ — RECIFE. (3416)

CAJURUBEBA — SIFILIS E REUMATISMO — Use o mais energico e eficiente depurativo — CAJURUBEBA. Produto Cicero Diniz — RECIFE.

DOENÇAS DOS OLHOS — LEITE OFTALMICO — No tratamento da conjuntivite simples, produzida pela poeira, calor ou luz excessiva. Seu uso traz alivio imediato. Produto CICERO DINIZ — RECIFE. (3416)

DOENÇAS DO FIGADO — Use BOLDINIZ no tratamento da calculose biliar, colicas hepaticas e suas complicações. Formula do dr. Simões Barbosa. Produto CICERO DINIZ — RECIFE. (3416)

EMPACHAMENTOS — Dôres de estomago e enxaqueca, digestões dificeis, gases e azias, cedem logo com o uso do ALCOOLATO DE CARICA MELISSA. Produto CICERO DINIZ — RECIFE. (3416)

(Conclue na 14.ª pagina)

Associações

SINDICATO DOS REPRESENTANTES COMERCIAIS

Realizou, ontem, o Sindicato dos Representantes Comerciais, a sua habitual reunião mensal, sob a presidencia do sr. Costa Rego Junior. Inicialmente, o presidente expôs os entendimentos mantidos com a Comissão de Finanças da Camara Municipal, a respeito do pagamento do imposto de industria e profissão no ano de 1950, tendo externado a sua impressão favoravel e salientando a cooperação prestada pelo sr. José Nicodemos Andrade.

Levou, ainda, ao conhecimento dos presentes a pretensão da Federação do Comercio Atacadista de receber duas contribuições sindicais pagas, por equivoco ao Sindicato, tendo ficado resolvido, em face da procedencia da alegação, que seriam as mesmas devolvidas, depois de feitos os descontos legais.

Foi objeto de apreciação o convite do Sindicato dos Representantes de São Paulo, para o Congresso que se realizou naquela capital, e ao qual foi representante de Pernambuco o sr. Condorino Martins. Pelo advogado da entidade, dr. José Guedes Correia Gondim Filho, foram feitos alguns comentarios sobre a acolhida que o des. Florencio de Abreu deu, recentemente, ás sugestões do Sindicato, sobre a regulamentação da profissão de representante comercial, assunto que é hoje o objetivo do Congresso de São Paulo.

Foi aprovado um voto de pesar pela morte do sr. José Alves dos Santos, figura expressiva da classe e um dos grandes amigos do Sindicato. Tendo sido ele o primeiro associado falecido da Caixa de Beneficencia do Sindicato, o presidente comunicou que seria entregue á familia o peculio a que tem direito, providenciando-se a cobrança de nova contribuição, para a formação de outro peculio.

OUVIDOS - NARIZ - GARGANTA
DR. SILVIO CALDAS
Chefe da Clinica de Ouvidos, Nariz e Garganta do Hospital do Centenario — Tratamento sem operação, das sinusites e das supurações crônicas do ouvido, nos casos indicados pela Penicilina.
Imperatriz, 218, 1.º-Fone 3060

Uma iniciativa de grande proveito para os leitores do DIARIO

A Agencia Meridional informará tudo o que fôr do seu interesse no Rio

A Agencia Meridional, á rua Sacadura Cabral, 103, 5.º andar, Rio, encontra-se á disposição de todos os nossos leitores, para qualquer assunto de seu interesse na Capital Federal, contando para o êxito do seu empreendimento não só com o seu corpo de auxiliares como com a colaboração das Radios Tupi e Tamoio, do Rio e de São Paulo.

Para cooperar com os esforços da "Meridional", as emissoras referidas estão irradiando diariamente a seguinte mensagem:

"Caro ouvinte: a Agencia Meridional, com sede no Rio, tem por principal objetivo informar aos Estados sobre assuntos de seu interesse. Neste sentido, está providenciando para que todos os orgãos estaduais dos "Diarios Associados" mantenham uma secção especializada, para abrigar essas informações. E agora, no interesse de manter seus leitores do interior do país a par do andamento dos seus negócios na capital da Republica, vem de criar um serviço especializado de informações. Assim doravante, quando o leitor desejar saber do desenvolvimento de um seu interesse nesta capital, poderá dirigir-se ao orgão dos "Diários Associados" do seu Estado, transmitindo-lhe o seu pedido, que será encaminhado a "Agencia Meridional".

DR. MATHEOS LIMA

Exames de sangue, urina, fezes, liquido céfalo-raqueano, etc., etc. — REAÇÕES DE FRIEDMAN E GALLI MAININI.

MAIS DE VINTE ANOS DE PRATICA NOS HOSPITAIS DO RIO E DO RECIFE

Laboratório: Rua Nova, 262 e Praça do Derby, 211

— TELEFONE - 6070 —

OS AFAMADOS FÓSFOROS "GUARANY"

O que faz um bom fósforo, é o abundante emprego de clorato de potassa.

As INDUSTRIAS ANDRADE - LATORRE LTDA., fabricantes dos afamados e superiores fósforos, marca "GUARANY", são os únicos fabricantes de fósforos, que possuem fabricação propria de clorato de potassa na sua Usina Retiro, onde produzem o insuperavel clorato de potassa, marca "PIONEIRO", estando assim em condições de empregar abundantemente o clorato de potassa na fabricação de seus fósforos.

As INDUSTRIAS ANDRADE-LATORRE LTDA. oferecem as melhores condições e preços.

Procurem os afamados fósforos, marca "GUARANY", nas reputadas casas de Estiva e aos importadores recomenda-se procurar o agente-distribuidor:

PAUL PERTH

Av. Marquês de Olinda, 85 - 2.º andar, sala 6 - Cx. Postal, 406
Endereço telegráfico: PAPER — RECIFE — PERNAMBUCO

(6823)

CURIA METROPOLITANA DE OLINDA E RECIFE

AVISO

Devendo realizar-se, no dia 27 do corrente, 14.º aniversario da intentona comunista, no Parque 13 de Maio, ás 8 horas, uma concentração civico-religiosa-militar, o Exmo. Sr. Arcebispo recomenda aos Rvmos. Snrs. Párocos da Arquidiocese, que interessem os seus paroquianos a que tomem parte na dita solenidade, de cunho essencialmente anti-comunista, e em memoria das vitimas que tombaram, no cumprimento do dever.

Conego Leal — Secretario do Arcebispado.

(6815)

ARNO S.A.
Rua da Palma, 417
Telefone 7-136
Recife

DRA. LUIZA ARCOVERDE
(Curso de especialização no sul do País)
DOENÇAS DE SENHORAS - PARTOS - ONDAS CURTAS
Cons: Ed. Sulacap - Sala 110 - 1º and. - De 15,30 ás 18 horas diariamente
Res: Rua Augustura, 234 — Aflitos (45697)

Pequenos anuncios

(Conclusão da 13ª pagina)

ESTA' ENFRAQUECIDO E MAGRO? — Use o ELIXIR DE NOZ DE KOLA, estimulante do sistema muscular, perda de memoria e cansaço cerebral. Util aos estudantes em vespera de exames. Produto CICERO DINIZ — RECIFE.

FALTA DE APETITE — Náuseas e vomitos depois das refeições dispepsias e atonias nervosas. Use O VINHO DE GENCIANA E CALUMBA COMPOSTO. Produto CICERO DINIZ — Recife. (5416)

MUSCOTONICO — Tonico do cerebro. Tonico dos musculos Tonico dos nervos. Fraqueza geral, falta de apetite, neurastenia e perda de forças Produto Cicero Diniz — RECIFE

NÃO DEIXE SEU FILHINHO TOSSIR — Dê o XAROPE TOLU-GLINDELIA, medicamento eficaz [illegible] e unico para uso das crianças. Produto Cicero Diniz — RECIFE.

PEQUENO RESFRIADO HOJE — Pode ser amanhã grande infecção pulmonar. Use sem perda de tempo o XAROPE DE ALHO DO MATO E URUCU', simples ou creosotado Produto CICERO DINIZ — RECIFE.

QUER ENGORDAR? — Use o ELIXIR DE NOZ DE KOLA, grande reconstituinte, poderoso regenerador das forças vitais, fortificante do sistema muscular e estimulante das funções intelectuais; é um excelente criador de forças para as senhoras gravidas e fracas debilidade organica fraqueza de memoria perda de apetite, esquecimento, etc. Todos os estudantes em vesperas dos exames precisam fazer uso constante do ELIXIR DE NOZ DE KOLA, o salutar calmante dos nervos pois encontram nele o tonico do cerebro restituindo. Produto CICERO DINIZ

SARDAS — Panos pretos do rosto e dos braços espinhas e cravos Use o CREME CICERO DINIZ A venda nas farmacias e armarinhos de miudezas (5416)

UM CONSELHO AMIGO — TOSSE? — Não se descuide Tome imediatamente o XAROPE DE ALHO DO MATO E URUCU' simples ou creosotado, usado há mais de 70 anos com prodigiosos resultados nas tosses, rouquidões e catarros nos pulmões. Produto CICERO DINIZ — RECIFE. (5416)

XAROPE DE MULUNGU' BROMURETADO — Acalma os doentes agitados, combate as insonias, máu humor e as excitações nervosas Não deprime. Produto CICERO DINIZ — RECIFE. (5416)

DIVERSOS

A "MOVELARIA ALIADA", APRESENTA SUA NOVISSIMA TABELA OFICIAL — Somente até o fim do mês: Cr$ .... uma cama Patente "faixa-azul"; Cr$ 68.00 uma cadeira tipo "Gerdau"; Cr$ 350,00 uma cristaleira "Carioca"; Cr$ ... 160,00 um porta-chapéu; Cr$ ... [illegible]0,00 uma [illegible] sala de jantar de imbuia com 9 peças; Cr$. 2.700,00 um completo dormitorio conjugal de imbuia trabalhada, com 6 peças; Cr$ 450,00 um otimo guarda-roupa com espelho; Cr$. 270.00 uma comoda em madeira de lei; Cr$ ..... uma cama Patente para casal com 12 molas "faixa-azul"; Cr$ 150,00 um fino grupo estufado de veludo de seda; Cr$ .. 125,00 uma especial cadeira de balanço de cime; Cr$ 280,00 um bureau; Cr$ 650,00 uma moderna cama de imbuia com lastro especial de 16 molas; Cr$ 450,00 uma mesa de [illegible] de imbuia; Cr$ .... 290.00 um otimo pestiqueiro em madeira de lei: Cr$ 250.00 uma mesa para jantar de 1 coluna; Cr$ 200,00 uma especial estante para livros; Cr$ 280,00 uma penteadeira em madeira de lei; Cr$ .... 750,00 um finissimo guarda-roupa de imbuia; Cr$ 320,00 um grupo de vime com 4 peças; Cr$ 700,00 um buffet de imbuia; Cr$ 48,00 uma cadeira "Paulista"; Cr$ 75,00 uma cadeira "Gerdau" ultima; Cr$ 75,00 uma mesa para filtro com granito, etc. Peça na ALIADA uma tabela completa de preços. E por preços nunca vistos verdadeiramente baixos, temos em deposito gigantesco estoque de camas "Patente" e cadeiras "Gerdau" de todos os tipos de cadeiras para terraços e para crianças, veludos, damascos e puxadores de metal e galalite importados do sul, diretamente para a MOVELARIA ALIADA, da RUA DO LIVRAMENTO n.º 25 — RECIFE. Entrega imediata, moveis NOVOS, preço FIXO e á [illegible]. Ouça diariamente, ás 12.50, no Rádio JORNAL DO COMERCIO, o programa da ALIADA e compre um guarda-roupa de duas portas em madeira de lei por apenas 450 cruzeiros. (45984)

ATENÇÃO — Cr$ 2.450,00 é quanto custa uma linda sala de jantar, chapeada a imbuia, com 9 peças; Cr$ 1.950,00 um otimo dormitorio, com 6 peças, chapeado a imbuia; cama para casal Cr$ 600,00, chapeada a imbuia, lastro com 16 molas; petisqueira em madeira de lei, Cr$ 240.00; uma cama p/solteiro, Cr$ 160,00; otimo bureau trabalhado, Cr$ 290,00; estantes com prateleiras variáveis, Cr$ 310,00; otima cadeira de fabricação "FALENA" Cr$ 60,00; guarda-roupas com espelho interno, Cr$ 415,00; cristaleira chapeada a imbuia, Cr$ .. 3[illegible],00. Vendemos cofres, máquinas registradoras, armação inglesa, etc. Aceitamos encomendas de instalação de escritórios em geral. MOVELARIA E COLCHOARIA FALENA, rua Direita n.º 243, de OSCAR [illegible] CARNEIRO. (39326)

ACEITAM-SE encomendas de tricot para recem-nascido. Costura-se para criança até 10 anos. AVENIDA JOÃO DE BARROS n.º 639. (46298)

ALFAIATARIA TORRES — Quanto lhe baste para vestir-se bem e elegantemente, encontrará o cavalheiro na ALFAIATARIA TORRES Se não está satisfeito com o seu alfaiate, procure o NIVALDO que lhe servirá a contento e com pontualidade RUA DA PAZ n.º 299 — AFOGADOS. (6401)

A São Judas Tadeu agradeço a grande graça alcançada. J. B. B. (46333)

BLOCOS DE CIMENTO — Tipo cobogó 50x50, entrega-se na obra á Cr$ 9,00, responsabilizando-se pela quebra, quantidade superior á 10, pedido á RUA DA CONCORDIA n.º 871. (46265)

CÃO DE CAÇA FUGIDO (OLINDA) — Sylvio Dubeux avisa aos seus amigos que fugiu de sua residencia o cão de caça que atende pelo nome de TANQUE e tem os seguintes sinais: branco, cabeça e orelhas marrom e duas manchas marrons nas costa. Favor telefonar para 9.280 ou avisar á PRAÇA DANTAS BARRETO n.º 45 — OLINDA. Gratifica-se. (46338)

CASAL que retira-se para o sul, vende um quarto dormitorio, um radio General Eletric, em boas condições. Preço Cr$ 3.000,00. RUA VIDAL DE NEGREIROS n.º 188. Bairro de SAO JOSE'. (46339)

CAUTELA PERDIDA — Perdeu-se a cautela n.º 28.190 da Secção de Penhores da Caixa Economica Federal de Pernambuco (Matriz), pelo que vai ser fornecida uma 2.ª via da referida cautela, ficando a 1.ª sem nenhum valor.
Recife, em 27 de outubro de 1949. (46341)

CASA DAS BLUSAS — Lenços para senhoras desde Cr$ 9,00 á Cr$ 15,00. Blusas de Cr$ 40,00 á 180,00. Camisolas desde Cr$ 60,00 á 240,00, este são os preços que oferece a CASA DAS BLUSAS aos seus distintos freguebes, ainda com um desconto especial. AVENIDA MANOEL BORBA n.º 90. Fone 4096. (46356)

COQUEIRO "ANAO" — MUDAS E SEMENTES — LEGITIMIDADE GARANTIDA — Vende aos melhores preços para qualquer porto do país — JUAREZ GUEDES — RUA [illegible] LIMA n.º 84. (46122)

CHAPAS GALVANIZADAS — Dos ns. 20, 22, 25 e 26 consultem os nossos preços Albuquerque Ramos & Cia RUA DA IMPERATRIZ n.º 116, ou em nossa filial á RUA DA CONCORDIA n.º 188 — fone 2366.

CASQUINHOS — Bolos, croquete de camarão, aceitam-se encomendas Tratar á RUA IMPERIAL n.º 1046 Fone 6946 (5272)

DINHEIRO — O intermediario Silva consegue qualquer quantia para V. S. contra titulos e outras garantias. Rua do Imperador 2[illegible] — 1.º andar. (4678)

DORMITORIO PARA CRIANÇA — Com duas camas, guarda-roupa e mesa de cabeceira, vende-se tambem dois grupos para terraços. AVENIDA RIO DOCE n.º 481 — OLINDA. (46301)

DEZ POR CENTO ESTE E' O DESCONTO QUE OFERECE A CASA DAS BLUSAS — Durante o mês de novembro e dezembro, á todos aqueles que fizerem compras superiores a Cr$ 500,00. Visitem á CASA DAS BLUSAS — AVENIDA MANOEL BORBA n.º 90. Fone 4096. (46356)

EDITAL — Havendo se extraviado a cautela n.º 22.197, emitida pela Caixa Economica Federal de Pernambuco, Agencia n.º 2, vai ser requerida uma 2.ª via ficando a original sem efeito. (46350)

FORNECE-SE almoços á domicilios. Na PRAÇA DA CASA FORTE n.º 442. (46269)

FABRICAÇÃO DE TIJOLOS — Ceramica no Bongy, que vai funcionar, contrata o serviço de fabricação de tijolos, [illegible] produção diaria [illegible], queimação em forno continuo, a tratar com a IMOBILIARIA DO NORDESTE LTD[illegible] FREI CANECA n.º 6 — 1.º andar — [illegible] AFRA (45992)

IMPORTANTE — Todas as aguas deixam incrustrações na caldeira e tubos, se houver alguem que duvidar desta afirmativa, ACTOLYT-MAGNETINE provará. Detalhes sobre o desincrostante ACTOLYT-MAGNETINE, com Manoel Baptista Mattos — RUA MARIZ E BARROS n.º 328 — 1.º andar — EDIF. ANIBAL GOUVEIA — RECIFE — PERNAMBUCO. Telegrama: ACTOLYT. (6790)

LINDISSIMO sortimento de enfeites e arvores para o Natal pelos melhores preços em exposição no BAZAR BRASILEIRO, á RUA 7 DE SETEMBRO n.º 42. Fone: 2628. (6736)

MAQUINA DE PAUTAR — Vende-se uma maquina de pautar marca "REINHARDT", modelo DULIMA. Ver e tratar á Praça Artur Oscar n.º 223 — RECIFE. Negocio urgente. (46354)

MOTORES E CALDEIRAS USADAS — VENDE-SE — Motores e Caldeiras de diversos fabricantes. Informações á RUA DO BRUM n.º 27 — terreo. (46353)

MOVEIS — Vende-se uma sala de jantar, com 13 peças e dormitorio, com 6 peças de imbuia, moveis do sul, traspassa-se as chaves da casa. Aluguel Cr$ 600,00, no PINA. Informações na AVENIDA CONSELHEIRO AGUIAR n.º 558 — PINA (Venda). (46174)

MANCAIS & ROLAMENTOS INDUSTRIAIS — Soc. Mecanica do Nordeste Ltda. RUA DA PALMA n.º 4[illegible] — Fone 6[illegible].

MOVEIS EM PRESTAÇÕES — FABRICA DE MOBILIAS — Tem grande sortimento de moveis para pronta entrega e aceita encomendas de qualquer estilo de Mobilias — Salas de jantar — Dormitorios — Conjuntos para escritorios — Moveis para hoteis — Pensões — Repartições, etc., catalogos de mobilias em estilo Inglês — Francês — Rustico — Provençal — Tapeçaria, etc. "FABRICA DE MOBILIAS" — PATEO DO PARAISO n.º 306 — 1.º andar (entrada pela rua da Roda n.º 8) — 1.º andar. (46214)

MATERIAL TOPOGRAFICO E DE DESENHO — Estoque permanente de teodolitos, niveis, bussolas, clinometros, miras, balisas, umbrelas, trenas, pranchetas, papeis de desenho, tecnigrafos, normografos, estojo de desenho, reguas de calculo, transferidores, esquadros, etc. etc. Gustavo Sinay Neves — EDIF. ALMARE — Anexo — 4.º andar — AVENIDA GUARARAPES, 154. Telefone 6210 — End. tel. "ALIGATOR". (6514)

OPORTUNIDADE UNICA — Vende-se um quarto de casal, com 9 peças, de fino acabamento, em otimo estado de conservação, vende-se tambem um piano PLEYEL, de fabricação francesa. RUA BARÃO DE ITAMARACA' n.º 77 — ESPINHEIRO. (46160)

PIPOCAS [illegible] tino, especial, para fabricação de pipocas, para qualquer quantidade, procure Pedro na Pensão Santo Antonio á RUA DA AREIA — JOÃO PESSOA — PARAIBA. (45397)

REMOÇÃO DE TERRA EM ANIMAIS — Contrata-se a remoção de cerca de 3.000 metros cubicos de terra, no BONGI, para ser feita de preferencia em animais. A tratar na Imobiliária do Nordeste Ltda. á RUA FREI CANECA n.º 6 — 1.º andar. (6066)

RADIO INGLÊS marca MURPHY, com linhas ultra modernas, só teve quatro meses de uso, o preço novo foi Cr$ 5.500,00 porem vendo pelo preço de Cr$ 4.500,00. Aproveitem esta oportunidade. Ver e tratar na RADIO TÉCNICA, na RUA DA AURORA. (46323)

REFRIGERADOR — Vende-se um de 5.1/2 pés cubicos para frigidaire, semi-novo. Ver e tratar á RUA CONDE DA BOA-VISTA n.º 249. (46300)

RECEITA VALIOSA PARA FICAR JOVEM NUMA SEMANA — Compre hoje mesmo, na casa de sua preferencia, a brilhantina "REJUVENOL", tipo oleo vegetal, e com oito dias de uso, sem tingir a pele, faça os seus cabelos brancos voltar á sua cor natural quer tenham sido pretos, castanhos ou ruivos. Centenas de pessoas, garantem o efeito positivo de "REJUVENOL", oleo perfumado que dá brilho e vigor aos cabelos, evita a sua queda e extingue a caspa. A' venda em toda a parte. E' aconselhavel comprar o vidro grande, pois tornar-se-á mais economico. Fique sempre jovem usando êsse produto, que está revolucionando o século XX!! Qualquer pedido deve ser dirigido ao seu unico distribuidor, ABRAHÃO CARLOS ALLIZ, á RUA DUQUE DE CAXIAS n.º 223 [illegible] que "REJUVENOL" não corresponde integralmente ao que está anunciado. Caso o seu fornecedor não tenha "REJUVENOL" faça o pedido pelo reembolso postal. (6762)

SINGER SEMI-NOVA E BICICLETA — Vende-se uma maquina de pé e uma bicicleta nova, negocio urgente, RUA DO HOSPICIO n.º 455 — 1.º andar — das 13 ás 15 horas. (46221)

SUA ATENÇÃO E' FIXA? A memoria é precisa? A vontade é firme? A capacidade de estudo e de trabalho reduzida? Há algo a corrigir? 2,80 (selos) para livreto. Caixa Postal n.º 2701 — SAO PAULO.

SUA ATENÇÃO E' FIXA? A memoria é precisa? A vontade é firme? A capacidade de estudo e de trabalho reduzida? Há algo a corrigir? 2,80 (selos) para livreto. Caixa Postal n.º 2701 — SAO PAULO.

URGENTE — Vende-se por motivo de viagem um dormitorio com 6 peças e uma sala, com 10, preço minimo Cr$ 5.000,00. Tratar á ESTRADA DE BELÉM n.º 687. (46226)

VENDE-SE uma maquina de cinema, com 20 rolos de filmes, alemã de 35 mts., movida a eletricidade, a tratar com o sr. Carvalho. RUA DO FOGO n.º 136 — 1.º andar — lado direito. (46228)

VENDE-SE um toca-discos, para 12 discos, completamente novo, em otimo movel. Preço Cr$ ..... 1.200,00. IMPERIAL n.º 897. (46324)

VENDE-SE uma boa maquina SINGER, com motor, nova, preço Cr$ 3.800,00. ESTRADA DE BELÉM n.º 115 — ENCRUZILHADA. (46325)

VENDE-SE um importante radio mundial, a tratar na AVENIDA MANOEL BORBA n.º 822 — das 18 ás 19 horas. (46305)

VENDE-SE um Refrigerador, um Radio, com dois alto-falantes, um divan, 2 mesas, um aparador, uma mala, armario com fechadura de segredo, uma cama de madeira para solteiro, um genifiexorio obra antiga de jacarandá. Tudo em otimo estado de conservação. Ver e tratar á RUA SOARES MORENO n.º 107 (Vila dos Comerciarios) — CASA AMARELA. (46266)

VENDE-SE otima maquina de point-á-jour, em perfeito estado, o motivo da venda e a dona ter que viajar. A tratar á AVENIDA BEBERIBE n.º 784 — PONTO PARADA. (6816)

INDICADOR PROFISSIONAL

MEDICOS

Dr. JOÃO ELIHIMAS
Médico da Casa de Saúde E. João Evangelista. Ex-estagiario da Maternidade de Afogados
Clinica Médica Cirurgica — Doenças de Senhoras - Partos Ondas curtas
Consultório: Edif. Santana — Rua Nova, 300 — 4.º andar — Sala 403 — Das 14 ás 16 1/2. Residencia: Rua Dr. Carlos Alberto de Menezes, 105 — (Afogados). (42472)

PROF. JARBAS PERNAMBUCANO
NEURO-PSIQUIATRA
CONSULTAS das 16 ás 19 horas
Rua do Padre Inglês 331
Telefs. 2862 e 2073 (5833)

Dr. João Alfredo
Cirurgia Geral — Cirurgia Plástica - Hemorroides - Hernia - Varizes - Hidocele.
Rua Gervasio Pires, 126 —
Terreo — Das 15 ás 18 horas

Dr. Nelson B. Coutinho
Clinica Medica
Coração e vasos — Neuróses cardiacas — Estomago — Figado — Intestinos
Consultas: diariamente de 16 ás 18 horas
Sabados de 10 ás 12
Consultorio: Rua Duque de Caxias, 204 — 1º andar (Arranha-céu da Pracinha)
Residencia: Rua Artur Gonçalves, 41 — Madalena

Dr. JOSÉ ASFORA
Curso de Aperfeiçoamento na Argentina
Clinica medica, especialmente Estomago, Figado, Intestinos, Diabete, Magreza, Obesidade. Consultas diarias das 15 ás 17,30. Exceto aos sabados. Consultorio: Edificio Almare - 1.º andar. Av. Guararapes, 154 — Recife. Residencia: Rua Dom Bosco, 1299 — Fone 28413

DR. DOURADO DE AZEVEDO
DOENÇA DO RETO E ANUS — Dos Hospitais Centenario e Português — Especialista-chefe do Hospital S. Amaro — Ex-assistente do prof. Pitanga Santos — Cura das hemorroidas sem operação e sem dôr — Edificio S. Antonio, rua da Palma 216, 3º and. — Fone 6548, de 14 ás 18 horas, aos sabados das 8 ás 12 horas

DR. PEDRO CARNEIRO LEAO
Clinica exclusiva de Senhoras
Tratamento médico e cirurgico das doenças do Estomago - Figado - Intestino e do Aparelho Genital — Disturbios glandulares — Cura de Engorda e de Emagrecimento.
Consultorio: Imperatriz, 211 1º andar — das 15 1/2 ás 18

DR. LUIZ TAVARES
Docente de Clinica Cirurgica da Faculdade de Medicina do Recife
CIRURGIA — TRAUMATOLOGIA
Consultorio: — Edificio dos Bancários — Av. 10 de Novembro — 6.º andar. Salas 604-605. Das 15 ás 18 horas. Residência: — Avenida Beira Mar, 2938. Fone 7172, Ramal 20

CANCER DA PELE — CANCER DA MULHER
FIBROMAS — HEMORRAGIAS UTERINAS
Tratamento sem operação pelas aplicações de Radium e de Roentgenterapia profunda. INSTITUTO DE RADIOTERAPIA
Diretor: DR. WALDEMIR MIRANDA. Av. Portugal, N.º 52 — FONE: 2365. (3786)

POLICLINICA "MIGUEL COUTO"
Estrada de Belem, 1581 (Circular de Campo Grande)
PROFESSOR DR. ODILON GASPAR
(da Faculdade de Medicina)
Cirurgia — Doenças de Senhoras — Pele — Sifilis e doenças venereas
Das 9 ás 10 1/2 diariamente e das 14 ás 16 — nas 3as., 5as. e sabados

Prof. Arsenio Tavares
Cirurgia Geral — Vias Urinarias — Ginecologia — Partos
Cons.: Ed. Bancarios — Av. Guararapes, 131 — 8.º and. — S. 812. — de 14 ás 17 horas —
Res. Av. Boa Viagem, 239 —
Fone. E. V. 78

DR. METODIO MARANHÃO NETO
Cursos de especialização em São Paulo e Rio
DOENÇAS DO CORAÇÃO E VASOS
Fonocardiografia - Eletrocardiografia - Provas funcionais Consultorio: Edif. Ouro Branco, sala 804 - 8.º andar. Das 15 ás 18 horas, Sabado - das 9 ás 12 horas
Residencia: Rua das Fronteiras n. 84 - Paissandú - Fone: 3136. (39788)

PROF. COSTA CARVALHO
Doenças internas — Coração e vasos — Estomago intestinos e Figado
Cons.: Rua da Aurora, 119 1.º — Resid.: Av. Rosa e Silva, 1796 — Fone: 28312

Dr. Agenor Bomfim
DOENÇAS DOS PULMÕES BRONQUIOS E PLEURAS
RAIOS X e ONDAS CURTAS
No consultorio e em domicilio
Imperatriz 140 - Fone. 2284

Dr. Lídio Paraíba
Clinica Médica
Especialisado em molestias de senhoras
Consultório: Rua das Flôres, 77 — Salas 1 e 2 — 1.º and. (Edificio San Mamede). Das 8 1/2 ás 11 1/2. Residencia: Av. Visconde de Suassuna, 186 — Fone 4002 — Recife (42096)

Dr. Jason Vieira de Mello
Clinica Medica
DOENÇAS DE CRIANÇAS
Consultorio: Edificio Bertá, sala n. 5[illegible] — 5.º andar
Horario: 14 ás 16 horas
Residencia: Rua Bispo Cardoso Ayres n. 145
Tel. 2548 (35678)

DR. PERSEU CASTRO DE LEMOS
Clinica Cirurgica Ginecologia
Consultorio — R. da Palma — Edificio SAEL 3.º — Sala 316 Das 16 ás 18 horas, excéto aos sabados
Residencia — Estrada do Arraial 2846 — Casa Amarela
Recife — Pernambuco

DR. OTAVIO DE FREITAS JUNIOR
DOENÇAS NERVOSAS E MENTAIS
— PSICONEUROSES —
Eletricidade Medica — Ionizações — Psicoterapia — Narcoanalise
Consultorio: Edificio IAPATEC salas 601 - 607
Fones: 3630 - 7433

Dr. NORBERTO SCHEIDEGGER
Cirurgia Geral
Vias Urinárias - Proctologia
Consultas: todos os dias, exceto o sábado das 15,30 ás 17,30
Consultório - Edf. ALMARE, 3.º and. salas 303-304. fone 7226
Residência - Avda. Rosa e Silva, 1599 - fone 28379

PROF. DR. LALOR MOTTA
Catedrático de Clinica Urológica da Faculdade de Medicina
Clinica das vias Urinárias e Cirurgica especializada - Endoscopia
Consultorio: Edificio Sloper. Rua Nova, 348 - 1.º andar - Fone 6271
Horário: 11 ás 13 - das 16 1/2 ás 18 1/2
Residencia: Rua Góis Cavalcanti, 455 — Fone, 21.658

Dr. João Asfora
Doenças do Pulmão, Pleuras e Bronquios — Raios X
Consultorio: Rua dos Hospicio n. 71
Residencia: Avenida Beira Mar n. 5602 — Telefone 82 Ramal 7172

Dr. VANILDO MELO
CLINICA MÉDICA
Coração, Pulmão, Vasos, Glandulas e Nervos
Edf. TRIANON, 3.º andar — sala 306 — das 16 ás 19 horas.
Res.: Av. Santos Dumont, 330 Aflitos (5378)

Dr. J. Bittencourt
MOLESTIAS DE SENHORAS
Consultório: Rua 1.º de Março, 30 — 1.º andar
Das 10 1/2 ás 12 e das 15 1/2 ás 18 horas
Residencia: Rua do Espinheiro, 239 — Telefone: 28385

Dr. Di Lascio
Doenças Nervosas e Mentais
Ed. dos Bancarios 10.º andar — Das 16 ás 18 horas
Recife (6713)

Ouvidos — Nariz — Garganta e Bronco-esfagologia
Dr. J. de Andrade Medicis
Docente livre da Faculdade de Medicina da Universidade do Recife
Consultas diarias, menos aos sabados
Rua 1º de Março, 90 - 1º andar. Das 11 ás 12 e das 16 ás 18 horas — Telefone, 6107
Residencia: Rua D. Bosco, 821 Telefone, 2322

CLINICA DE OLHOS
DR. SALAZAR
Rua Nova, 163 — 1.º
RECIFE
10 ás 12 e 14 ás 18 horas

Dr. Drance Matos de Amorim
Cirurgia Geral e Ginecologia Assistente do Prof. Romero Marques
Consultorio: Edif. do Banco Auxiliar - Sala 29 - 2.º andar
Resid. - Rua Samuel Campelo, 257 — Espinheiro
Expediente: 15 ás 18 horas (45776)

DENTISTAS

Dr. LUCILIO MONTEIRO MOURA
Cirurgião-Dentista
Asst. de Patologia e Terapêutica do Curso de Odontologia da Faculdade de Medicina. Tratamento das afecções buco-dentárias - Cirurgia-Protese - Raios infra vermelho e ultra-violeta. Cons.: Av. 10 de Novembro, 147 - Ed. do I.A.P.T.E.C., sala 606 — 6º and. Diariamente de 8 ás 11 e de 14 ás 17, exceto nas 3as. á tarde e 6as pela manhã

LLOYD BRASILEIRO

(PATRIMONIO NACIONAL)

Agente: ANTONIO ALVES DE FREITAS SOBRINHO — Rua da Moeda n. 183 (Edificio Próprio) — Recife

TELEFONES: Gerencia e Informações — 9652, — : Passagens, Fretes e Faltas & Avarias — 9653

NORTE

"RIO SOLIMÕES" (CARGUEIRO) — Esperado dia 27, para:

Cabedelo, Natal, Fortaleza, Tutoia, S. Luiz e Belem.

"RIO S. FRANCISCO" (CARGUEIRO) — Esperado dia 23, para:

Cabedelo e Tutoia.

"CAMPOS SALES" (PAQUETE)

Esperado dia 25, para:

Fortaleza, Belem, Santarem, Obidos, Parintins, Itacoatiára e Manaus.

"JANGADEIRO" (CARGUEIRO) — Esperado dia 23, para:

Natal e Cabedelo.

SUL

"FARRAPO" (CARGUEIRO) - Esperado amanhã pela manhã, para:

Maceió, Rio, Santos, R. Grande, Pelotas e P. Alegre.

"RAUL SOARES" (PAQUETE)

Esperado dia 29, para:

Salvador, Rio e Santos.

"MIDOSI" (CARGUEIRO) — No porto atracado no armazem 9. sairá dia 25, para:

Santos.

"CARIOCA" (CARGUEIRO) - No porto aguardando atracação, para:

Maceió, Rio, Santos, Rio Grande, Pelotas e Porto Alegre.

"COMANDANTE RIPER" (PAQUETE)

Esperado dia 25, para:

Salvador, Rio e Santos.

LINHAS TRANSATLANTICAS

"LOIDE HONDURAS" (CARGUEIRO)

No porto atracado no armazem 3, sairá após indispensavel demora para: RIO e SANTOS.

"LOIDE AMERICA" (CARGUEIRO)

No porto atracado no armazem 3, sairá hoje ás 12 horas, para: SALVADOR, RIO, SANTOS, PARANAGUA e B. AIRES.

"LOIDE PERÚ" (CARGUEIRO)

Esperado dia 4, para: FORTALEZA, TENERIFE LONDRES, HAVRE, ANTUERPIA, ROTERDAM e HAMBURGO.

HOJE — PARQUE — 2,40 - 7,00 e 9,20

A luta titânica dos homens do mar contra o Oceano enfurecido!

A 20th - CENTURY - FOX apresenta: Lionel Barrimore, Richard Widmark e Dean Stockwell em

CAPITÃES DE MAR

2.ª feira — Judy GARLAND em DESFILE de PASCOA

MODERNO — 1,30 - 3,30 - 5,30 - 7,30 - 9,30

5a. Feira — BOA VISTA — 2,30 - 6,30 - 8,30

O melhor e mais forte papel da carreira artistica de Joan Crawford onde ela se revela uma nova e vitoriosa estrela! Amorosa! Sincera! Comovente!

Filme da Warner

Joan CRAWFORD

CAMINHO da REDENÇÃO

Hoje e amanhã — MODERNO e BOA VISTA — Erroll FLYNN em AS AVENTURAS de DON JUAN

ART-PALACIO e TRIANON

HOJE — SIMULTANEAMENTE

(Imp. 14 anos)

HORARIO DO ART: 15 - 17,55 - 20,50

HORARIO do TRIANON 12,40 - 15,30 - 18,20 e 21,10

NÃO PERCAM!

"FABIOLA"

O FIME DO ANO SANTO!

PREÇO: Cr$ 7,20

FABIOLA

MICHÈLE MORGAN · MICHEL SIMON

LOUIS SALOU · GINO CERVI · HENRI VIDAL · ELISA CEGANI · MASSIMO GIROTTI · CARLO NINCHI · SERGIO TOFANO · PAOLO STOPPA · GUGL. "BARNABO" · VIRGILIO RIENTO

E UM FILM UNIVERSALIA — PRODUTOR: SALVO D'ANGELO — DIRETOR: ALESSANDRO BLASETTI

SEGUNDA-FEIRA

TRIANON

Uma obra prima do moderno cinema italiano!

FOSCO GIACHETTI

BLANCHETTE BRUNAY

— em —

"A OUTRA"

Filme premiado na BIENAL DE VENEZA

(Imp. 18 anos)

Prod. da ART-FILMS

COMPANHIA NACIONAL DE NAVEGAÇÃO COSTEIRA

(PATRIMONIO NACIONAL)

VAPORES PARA O SUL

ITAPÉ (Passageiro) — Esperado dos portos do norte no dia 25, sairá para: Maceió, Salvador, Rio, Santos, Rio Grande e Porto Alegre.

ARARANGUÁ (Passageiro) — Esperado dos portos do norte no dia 26, sairá para: Maceió, Salvador, Rio de Janeiro e Santos.

ITAPUHY (Passageiro) — Esperado dos portos do sul no dia 29, sairá para: Maceió, Salvador, Vitoria, Rio, Santos, Paranaguá, Antonina, Rio Grande, Pelotas e Porto Alegre.

VAPORES PARA O NORTE

ARARANGUÁ (Passageiro) — No porto atracado no armazem n. 11, sairá no dia 24 ás 01,00 para: Cabedelo

INFORMAÇÕES COM O AGENTE EDWALDO B. NEVES BAPTISTA

Avenida Alfredo Lisboa — Edif. COSTEIRA — Telefone 9214 — Secção de Fretes

Para os vossos seguros MARITIMOS e TERRESTRES dai preferência á COMPANHIA LLOYD SUL AMERICANO — Informações com o agente JOSE SICUPIRA — Edificio Costeira — 9607

TEATRO DE EMERGENCIA ALMARE

HOJE: ÁS 20 HS. COMPANHIA Barreto Junior

O MUNDO É UMA BOLA

A MAIOR REALIZAÇÃO TEATRAL DE MIRABEAU, QUE PERMANECEU EM CARTAZ DURANTE UM ANO E SEIS MESES NA "COMEDIE FRANÇAISE" EM PARIS

UM ESPETACULO QUE VAI DEIXAR SAUDADES!

INGRESSOS À VENDA DURANTE O DIA NA BILHETERIA DO TEATRO — PREÇOS: — Cad. Cr$ 10,00 — Estudantes Cr$ 5,00

COMERCIO — ECONOMIA — FINANÇAS — PRODUÇÃO

NOTICIAS DO RIO

CAMBIO

O mercado de cambio abriu em posição estavel e sem alteração digna de registro nas taxas. O Banco do Brasil sacava a Cr$ 18,72 sobre Nova York e a Cr$ 52,4160 sobre Londres e comprava a Cr$ 18,38 e a Cr$ 51,4610, respectivamente.

Ascra, fechou inalterado.

O BANCO DO BRASIL AFIXOU AS SEGUINTES TAXAS:

A' vista	Vend Cr$	Comp. Cr$
Libra	54,4160	51,461
Franco suiço	4,3710	4,2568
Dolar	18,72	18,38
Peseta	1,7096	—
Peso uruguaio	6,1680	5,9675
Peso argentino	2,0835	2,0888
Corôa tcheca	0,3744	0,3676
Peso boliviano	0,4427	—
Soles peruanos	2,88	—
Franco francês	0,0535	0,0525
Franco belga	0,3770	0,3642
Escudo	0,6572	0,6334
Corôa sueca	3,6209	3,5551
Corôa dinamarquesa	2,7353	2,6368
Florim	4,9234	4,8339

OURO FINO

O Banco do Brasil comprou a grama de ouro fino na base de 1,000 por 1.000, em barra ou amoedado, ao preço de Cr$ 20,8176.

AÇUCAR

Este mercado trabalhou ainda ontem sustentado e com os preços inalterados.

MOVIMENTO ESTATISTICO

ENTRADAS	Sacas
Se cabedelo	—
Total	—
Saidas	—
Existencia	—

COTAÇÕES POR 60 QUILOS

Cristal amarelo	177.10
Branco cristal	193.00
Mascavo	161.20
Mascavinho	173.00

ALGODAO

O mercado de algodão em rama funcionou ontem calmo e sem os preços inalterados.

MOVIMENTO ESTATISTICO

	Fardos
Os Natal	—
Total	—
Saidas	—
Existencia	—

COTAÇÕES POR 10 QUILOS

FIBRA LONGA:

Seridó:

Tipo 3	180,00 a 182,00
Tipo 4	176,00 a 178,00

FIBRA MEDIA:

Sertões:

Tipo 4	170,00 a 172,00
Tipo 5	155,000 a 157,00

CEARA':

Tipo 3	160,00 a 162,00
Tipo 5	153,00 a 155,00

FIBRA CURTA:

Matas:

Tipo 3	153,00 a 155,00
Tipo 5	145,00 a 150,00

Paulista:

Tipo 3	Normal
Tipo 5	146,00 a 148,00

COMPANHIA COLONIAL NAVEGAÇÃO

(SEDE LISBOA)

NAVIOS PORTUGUESES —

"SERPA PINTO"

DO SUL DO PAIS

COM DESTINO PARA LISBOA e LEIXÕES SAIRÁ DO NOSSO PORTO CERCA DE 7 DE DEZEMBRO.

Cargas e passageiros 1.ª e 3.ª classes tratar com

Annibal Gouveia & Cia. Ltda.

MARIZ E BARROS, 328 — FONE 9333

AO COMERCIO

L. BARBOSA & CIA. LTDA. e INDUSTRIAS BARBO E OLEOS LUBOSA S/A, avisam ao comercio em geral, para os devidos fins, que tendo sido dispensado das funções de seu empregado viajante no Estado de Alagôas, o Sr. José Santana, passou a exercer as mesmas funções o Sr. José Andrade Lima.

Recife, 18 de Novembro de 1949.

A GERENCIA

(6023)

Repartições Federais

DIVISAO DO IMPOSTO DE RENDA

Sob pena de revelia, estão sendo intimados os seguintes contribuintes a, no prazo de 20 dias, contados do de 30 dias, da terminação deste edital, prestarem esclarecimentos em processos de seu interesse: Alcides Lopes de Souza, Antonio Di Martine, Carlos Augusto Bandeira Vaz de Oliveira, Cordeiro & Gonçalves Ltda., E. Pacheco, José Pereira Simão e Monica Janet Mac Ivor.

I. R. DE ESTATISTICA

A Inspetoria Regional de Estatistica, tendo em vista a entrega do questionario, despachou, favoravelmente, a petição da firma Alberto Cabral de Souza, estabelecida á avenida Caxangá n. 4038, nesta capital.

FUNEBRES

DR. JOSÉ CORRÊA XAVIER GAYÃO

7.º DIA

Benvinda Corrêa Gayão, viuva Josefa Gayão Fernão Guerra e filhos, Luiz Gayão, esposa e filhos, Henrique Mota, esposa e filhos, Naercio Corrêa Gayão, esposa e filhos, Dr. José Maria Schuler, Dra. Necy Gayão Schuler, Nelson, Nancy, Nicacio, José Luiz, Normando e Terezinha Corrêa Gayão ainda compungidos com o falecimento do seu extremoso esposo, pai, sogro e avô, Dr. José Corrêa Xavier Gayão vêm convidar os parentes e amigos para ás missas que mandam celebrar na proxima quarta-feira dia 23, ás 7 horas, na Igreja de Fatima e na Matriz de Surubim e no dia 24, ás 7 horas, na Igreja da Iputinga.

Desde já agradecem. (46344)

AURORA AUÑAS ALVAREZ

MISSA DE 7.º DIA

Jaime Auñas Alvarez e filhos convidam os parentes e amigos para assistirem á missa de setimo dia que mandam celebrar, quinta-feira proxima, ás 8,00 horas, no Convento do Carmo em sufragio da alma de sua querida esposa e mãe, pelo que agradecem antecipadamente a todos aqueles que comparecerem a êste ato de piedade cristã. (6834)

UM BRADO UNISONO EM TORNO DOS PROBLEMAS TEXTEIS BRASILEIROS

A importancia desse setor de atividade no conjunto da economia nacional

RIO, 21 (M.) — Viajou para a capital do país uma delegação da industria textil paulista, integrada por mais de 60 representantes de todos os setores da nossa produção, com o fim de tomar parte na II Convenção Textil Brasileira, que se instalará amanhã á tarde. Chefia a delegação o sr. Humberto Reis Costa, presidente do Sindicato da Industria de Fiação e Tecelagem, dela ainda participando os Sindicatos das Industrias de Malharia e meias e Especialidades Texteis.

UM BRADO UNISONO

A proposito, o Diario de S. Paulo ouviu ontem o sr. Humberto Reis Costa. Disse o entrevistado:

— "Reputo importantes todos os problemas que serão objeto de exame por parte da classe-textil brasileira. Desde o suprimento da materia prima, a domestica e a importada, até á distribuição da produção, estudaremos palpitantes questões pertinentes á propria sobrevivencia do nosso importante setor de atividade industrial. Assim, o que resolveremos deve ser objeto da atenção dos nossos legisladores e autoridades executivas, porque representará o desejo de cooperação da industria textil.

Creio mesmo que levantaremos um brado unisono em torno de palpitantes problemas texteis que, como é sabido, interessam fundamentalmente a atividade geral do país, de vez que é a industria textil a que aplica a maior porção de materia prima nacional; emprega o maior numero de operarios, produz mais em valor e apresenta, no conjunto de sua economia, a maior soma do que existe em stock, em nosso meio. Vejam os inqueritos do I.B.G.E., mostrando que mais de 60 % das apurações de mercadorias em stock estão intimamente ligadas á atividade textil. Basta essa cifra para destacar a atividade textil no conjunto da economia nacional. E', pois, em torno dessa atividade que os Estados produtores pretendem firmar uma orientação de ambito nacional, inspirada na realidade que estamos vivendo".

COMPRAS DE DOLARES

RIO, 21 (M.) — Segundo noticias de fontes oficiais de Washington, o Fundo Monetario Internacional resolveu vender ao Brasil 22,5 milhões de dolares contra pagamentos em cruzeiros á taxa de Cr$ 18,50 por dolar. A importante transação segue-se a outra, semelhante, realizada no segundo trimestre deste ano, e que se referia á aquisição de 15 milhões de dolares.

Por essas duas compras de cambiais, o Brasil recebeu do Fundo um total de 37,5 milhões de dolares, montante que corresponde exatamente á parte da cota brasileira no Fundo, paga em ouro. A cota total do Brasil no capital do Fundo eleva-se a 150 milhões de dolares, mas os membros do Fundo precisam pagar apenas 25 % da cota em ouro, sendo o resto do pagamento efetuado em moeda nacional, quer dizer, no nosso caso, em cruzeiros.

A produção paulista de açucar

SAO PAULO, (Meridional) — A produção paulista de açucar de usina atingiu, na presente safra, até 31 de outubro ultimo, 5.220.782 sacas, ou seja, mais de 160.000 sacas acima do volume produzido em igual periodo do ano passado. A safra está por terminar, tendo porem ultrapassado, no fim do mês passado, a estimativa total deste ano, que era de 5.200.000 sacas.

As saidas das fabricas ultrapassaram as verificadas em igual periodo do ano passado, em cerca de 500.000 sacas. Atingimos este ano, em 31 de outubro, o maior indice de escoamento sobre a produção dos ultimos quatro anos. Setente por cento do açucar produzido foram colocados no mercado consumidor. Os estoques existentes nas usinas são os menores dos ultimos anos, atingindo 1.606.056 sacas.

A posição da safra naquela data, em confronto com a de igual periodo das três safras anteriores, era a seguinte:

SACAS

	1946/47	1948/49	1949/50
Produção	3.724.470	4.477.800	5.058.118
Saidas	2.102.853	3.107.707	3.614.726
% das saidas s/ produção	56,5	65,0	61,4
Estoques (sem remanescentes)	1.621.617	2.911.717	1.950.411

INDICES

1949/50	1946/47	1947/48	1948/49	1949/50
5.220.782	100	120,2	135,8	140,1
3.614.726	100	138,4	147,8	171,9
69,2	—	—	—	—
1.606.056	100	95,6	120,3	99,0

MALA REAL INGLESA

PARA INFORMAÇÕES PROCURE O AGENTE

M. NAUGHTON RUMBO

TELEFONE: 9-1-2-8

Rua do Bom Jesús, 226

Minha Senhora

VIGOR UTERINO

É O SEU REMÉDIO

CHAPEUS.

Bolças, Luvas, as mais lindas combinações para alta Toilete e outras novidades da Moda. Recebe semanalmente do Sul, Casa Palha — Rua da Matriz n. 60

(6758)

SIMPLIFIQUE TUDO — Aerovias Brasil

AEROVIAS BRASIL

Segurança, conforto, pontualidade

De Porto Alegre a Miami a Aerovias Brasil transporta os que sabem aproveitar bem seu tempo.

Agencia: Edificio Grande Hotel

telefones 7500 - 7550

aberta diariamente, inclusive aos Domingos.

AEROVIAS BRASIL

AEROVIAS BRASIL

IMPUREZAS DO SANGUE? ELIXIR DE NOGUEIRA AUX. TRAT. SIFILIS

LIVRARIA ALFA

MATRIZ: RUA DO ARAGAO, 89 — Fone 3168

FILIAL: RUA IMPERATRIZ, 89 — Fone 2226

RECIFE — PERNAMBUCO

Grande estoque de livros nacionais e estrangeiros. Obras em francês, espanhol, etc. Literatura internacional dos melhores autores. Sortimento de livros cientificos e escolares, classicos e modernos. Obras sobre: Engenharia, Fisica, Matematica, Quimica, Pintura, Musica etc. Farto material pedagogico. Preços accesiveis a todas as classes.

LIVRARIA ALFA

Matriz: ARAGAO, 89. Fone 3168 — Filial: IMPERATRIZ, 89 Fone 2226

IOFOSCAL
O fortificante indicado para as crianças em idade escolar

DIARIO DE PERNAMBUCO

PERNAMBUCO — RECIFE — BRASIL — TERÇA-FEIRA, 22 DE NOVEMBRO DE 1949

IOFOSCAL
O fortificante indicado para as crianças em idade escolar

SERÃO OUVIDOS OS GOVERNADORES PESSEDISTAS SOBRE A FÓRMULA MINEIRA

Debatida a questão no Cons. Nacional do partido

A nota distribuida pela Agencia Nacional – Os nomes contidos na proposta do sr. Benedito Valadares

RIO, 21 (Meridional) — A Agencia Nacional acaba de distribuir a seguinte nota: "O vice-presidente do Conselho Nacional do PSD, deputado Benedito Valadares, propôs hoje, ao PSD, os nomes dos srs. Israel Pinheiro, Bias Fortes, Carlos Luz e Ovidio de Abreu, do PSD, secção de Minas, para serem levados á consideração respectivamente da UDN e PR, por intermedio de suas secções estaduais, afim de entre eles ser escolhido o candidato comum á presidente da Republica para o proximo periodo presidencial e consoante o acordo inter-partidario, serem ouvidos tambem os demais partidos registrados.

O Conselho Nacional tomou conhecimento da proposta por unanimidade e ainda por unanimidade convocou uma reunião para sabado, afim de especialmente deliberar sobre a mesma proposta".

ALTA IMPORTANCIA

RIO, 21 (Meridional) — Na reunião de hoje, do PSD, após o sr. Nereu Ramos haver terminado sua longa exposição, historiou as ultimas demarches com as quais se desincumbia do mandato que lhe dera o partido.

O sr. Benedito Valadares propôs a adoção de uma formula mineira para a sucessão.

Sugeriu, então que os nomes dos srs. Bias Fortes, Carlos Luz, Ovidio de Abreu e Israel Pinheiro fossem levados á consideração do PR e da UDN para escolha dum candidato comum á presidencia da Republica, ouvidos tambem os demais partidos registrados.

Então, com a palavra, o sr. Agamenon Magalhães considerou de alta importancia a proposta do sr. Benedito Valadares. Entretanto — acentuou — era necessario serem ouvidos os governadores do PSD, a exemplo do que vem fazendo a UDN sobre o assunto. Igualmente, deveriam ser ouvidos os diretorios regionais pessedistas para que, então, se pudesse dar o pronunciamento oficial definitivo.

O sr. Marcial Terra, em seguida, esclareceu que não tinha delegação de seu partido para tratar de nomes. Assim, procuraria [illegible] a comissão executiva do PSD do Rio Grande do Sul para decidir.

Voltou a falar o sr. Benedito Valadares, insistindo em que o assunto fosse resolvido imediatamente. Nessa altura, pediu a palavra o general Góis Monteiro. Disse que desejava tambem uma solução imediata. Não queria mais formulas, mas nomes. O antigo titular da Guerra fez uma digressão politica, falou sobre sociologia, elogiou e criticou o sr. Agamenon Magalhães e, finalmente, concordou com a tese do adiamento, para que fossem ouvidos os governadores do PSD. Sugeriu que fosse convocada uma reunião para sabado proximo, o que foi aprovado.

MARCHA PARA A UNIFICAÇÃO

RIO, 21 (Meridional) — Conquanto existam discrepancias mais ou menos conhecidas, acredita-se nos meios majoritarios que o PSD marcha para a unificação em torno da formula mineira. Amanhã e quinta-feira reunir-se-ão as comissões executivas de São Paulo e Rio Grande. Os paulistas aprovarão a formula mineira, havendo a crença de que os debates serão mais acesos entre os gauchos.

Os srs. Batista Luzardo e João Neves seguirão para Porto Alegre.

Espera-se que até sexta-feira sejam considerados todos os pronunciamentos das comissões executivas estaduais pessedistas e

(Conclúe na 11ª. pagina)

Comunicação do governador Milton de Campos

RIO, 21 (Meridional) — O sr. Murilo Marroquim revela que o relatorio do sr. Nereu Ramos, na reunião pessedista de hoje, foi considerado muito objetivo pelo diretorio nacional pessedista. Procurou o vice-presidente situar-se no terreno estritamente informativo, evitando qualquer atitude que pudesse ser julgada tendenciosa. Repetiu o que todos já sabiam: — que nada pudera conseguir de concreto nas conversações com os srs. Getulio Vargas e Ademar de Barros.

A certa altura duma exposição que o sr. Benedito Valadares fazia, o sr. Nereu Ramos trouxe uma revelação. Disse que fôra procurado, no Senado, pelo sr. Gabriel Passos, lider udenista na Câmara, o qual lhe comunicou oficialmente, em nome do governador Milton Campos, que este, sem pretender sugerir ou impor, apenas informava que a UDN de Minas veria com agrado a indicação dum nome pessedista mineiro á presidencia da Republica e o apoiaria caso fosse apontado por unanimidade no plano nacional.

Convenção da industria testil

RIO, 21 (Meridional) — Instalou-se, hoje, solenemente, a segunda convenção industrial textil brasileira, presentes cerca de 150 delegados. Compareceram o professor Pereira de Lira, representante do presidente Dutra; o ministro do Trabalho e outras autoridades.

A oração inaugural foi proferida pelo sr. Rocha Faria, presidente do Sindicato de Industrias de Fiação e Tecelagem do Rio de Janeiro. O segundo orador, sr. Velos Borges, vice-presidente do mesmo sindicato, evocou carinhosamente os nomes dos grandes industriais Gervasio Seabra e Othon Bezerra de Melo. Seguiu-se o sr. Honorio Monteiro, salientando o valor do conclave para o progresso industrial textil. O ministro do Trabalho referiu-se tambem aos 258 mil operarios texteis que representam a quarta parte do operariado brasileiro e deduziu a intima ligação economica e social que existe entre a industria textil e o nosso trabalhador.

Fizeram-se ouvir outros oradores, inclusive o sr. Reis Costa, chefe da delegação de São Paulo, alongando-se na consideração sobre os problemas que a industria textil tem que resolver, incluindo a questão do linho. Acentuou depois que seus colegas presentes eram na grande maioria, ex-operarios, frisando ainda que as fabricas que construiram no Brasil foram iniciativa dos atuais industriais que as detém apenas ocasionalmente. Essas fabricas representam, na realidade, a defesa dos 250 mil operarios texteis a que se referiu o sr. Honorio Monteiro, acrescentou.

A traição MATOU Pedro Ernesto

"OLIMPIO DE MELLO JULGAVA-ME UM DEUS"

CONDECORADO PELA SANTA SÉ O SR. AUSTREGESILO DE ATHAYDE — Por ocasião da sua visita a Roma, em dezembro do ano passado, o sr. Austregesilo de Athayde que recebeu ali numerosas demonstrações de simpatia da parte da Santa Sé, em virtude do seu trabalho como nosso delegado na Terceira Assembléia Geral das Nações Unidas, realizada em Paris, recebeu do sub-secretario de Estado, monsenhor Montini, a grata noticia de que Sua Santidade, o Papa Pio XII tivera a suma complacencia de condecorá-lo com a Ordem do Papa S. Silvestre, no grau de comendador com o direito ao uso de placa. Aproveitando agora, a presença nesta capital do embaixador brasileiro junto a Santa Sé, sr. F. Castello Branco Clark, o nuncio apostolico, monsenhor Carlos Chiarlo enviou-lhe para ser entregue ao diretor dos "Diarios Associados" o diploma e as insignias da Ordem. O clichê acima reproduz o ato a entrega feita pelo ilustre embaixador brasileiro, no gabinete do sr. Austregesido de Athayde. (Foto Meridional

"NUNCA DEIXEI SEM RESPOSTA OS ATAQUES DE OUTRAS FONTES COM QUE, DE RARO EM RARO, ERA VISADO", ESCREVIA O GRANDE PREFEITO DA CIDADE

22.º CAPITULO

Pedro Ernesto deixou um testemunho politico. São páginas escritas no cárcere, páginas de defesa e de ataque a um tempo, vivas, inflamadas, proprias de um homem que sofrera tantas injustiças. Ele procurava o julgamento da consciencia nacional. Eis o que o prefeito Pedro Ernesto disse aos seus concidadãos:

ESCREVE PEDRO ERNESTO

Quer como interventor, quer como prefeito do Distrito Federal, a minha administração nunca foi, apesar da multiplicidade das iniciativas, muito guerreada. Nem na imprensa, nem mesmo mais recentemente, na Camara Municipal, se fizeram campanhas contra os atos e realizações do meu governo. Um diario, apenas, me combatia ininterruptamente e porque o fizesse por sistema nunca tiveram repercussão os seus ataques e nunca lhe opuz argumentos.

E para poder assim agir, sem receio de impopularizar-me, nunca deixei sem resposta os ataques de outras fontes com que de raro em raro, era visado; fornecendo, sempre alguma duvida pairasse no espirito publico em virtude de comentarios injustos, esclarecimentos á imprensa, cuja colaboração pedi, aceitarei sempre.

• • •

Será facil correr as coleções dos jornais e os anuais do Congresso e da Camara da cidade para se verificar que muito mais frequentemente se balançou diante de mim, o turibulo, em cinco anos, de atividade governamental, espalhando-se, o, incenso embriagador a que eu, mercê de Deus, permaneci indiferente, do que estalou, no ar, o chicote com que se afugentam os vendilhões da Republica. Hoje, apesar de afastado do cargo que conquistei em eleição sem igual, na cidade altiva e livre, não sinto animosidade maior contra mim. A impertinencia, a leviandade e a sofreguidão com que se conduzem certos inimigos meus e também os que se beneficiaram com o meu afastamento, revelaram depressa a inferioridade dos objetivos, tornando-os ridiculos e antipáticos.

• • •

Dos mais importantes orgãos da imprensa brasileira, apenas dois ou três veicularam, com estardalhaço noticias imprecisas de escandalos administrativos apontados pelos que até ontem me indicavam como modelo dos administradores e viviam do bafejo do prestigio conquistado pelo meu coração. E em titulos garrafais, sem se aperceberem da injustiça que praticam e da hediondez da causa a que servem, fiados na probidade de transfugas ambiciosos, fazem-lhes o jogo, que é o de promover a desmoralização de um governo fecundo. Tão grosseiro são, entretanto, os artificios e tão exageradas as deturpações dos que se empoleiram nas posições vagas, em consequencia da minha reclusão, que impotente é o ardor da fogueira para queimar a reputação de um homem e destruir uma obra honesta e sólida. Impossibilitado de defender-me, isolado, sem elementos para refutar, "pari passu" as sensacionais excomunhões que as sacristias, improvisadas no Palacio da Municipalidade preparam, não sinto repugnancia diante da covardia de detratores sem elegancia e sem compustura.

• • •

Na esperança de ser ouvido também pelos que de boa fé serviram aos ódios e á ambição dos caluniadores — eu vou defender a minha obra em homenagem, áqueles que a aplaudiram, em consideração áqueles que, como o sr. presidente da Republica, contribuiram para a execução da mesma, facilitando o meu trabalho, estimulando-me com a sua aprovação. Como defendê-la? Recordando-a! Como recordá-la? Saindo da modestia de um feitio discreto, para enumerar as realizações e apontar fatos sem cair na edolatria perturbadora. Facil foi aos inimigos empresarios da minha desmoralização o darem vulto ás invencionices e ás deturbações dos auxiliares contratados, a dedo, com o fim exclusivo, de promover escandalos. O preparo do ambiente indispensavel foi iniciado com grande ruido, mas o exagero das investidas dos acusadores embuçados condenou-os antes a eles. A's acusações faltaram as provas e a comissão de inquerito pomposamente instalada, sob a inspiração e a benção dos apostatas não conseguiu, ainda, apesar das facilidades de que dispõe, apurar os crimes sonhados. Não sei que juizo fará, hoje, de mim, o meu substituto legal. O certo é que dias antes á substituição auspiciosa o padre Olimpio de Mello monodeista, sem trair a sua fé católica, julgava-me quase um deus no Olimpo, tanto assim que assinou um documento de que, desvanecido, transcrevo aqui um trecho:

• • •

"Nós, os abaixo-assinados, nos ufanamos de solenemente renovar nossos aplausos e nosso integral apoio ao honrado e ilustre dr. Pedro Ernesto, pelo fulgor sem par do seu governo e de sua administração, e pelo acerto e brilhantismo com que vem dirigindo o nosso Partido, tanto no campo politico partidario do Distrito Federal, como no plano mais alto das coisas e interesses nacionais, de que é defensor o eminente presidente Getulio Vargas.

Se essas declarações tivessem aparecido há muito tempo, ainda eu admitiria a possibilidade de uma evolução no julgar o "honrado e ilustre do dr. Pedro Ernesto". **Mas, senhores, elas foram publicadas no dia 19 de março, deste ano da graça de Nosso Senhor Jesus Cristo, duas semanas antes da minha detenção. E' de crês que para o meu substituto eu continue a ser** "pelo fulgor SEM par" **do meu governo, o inspirador de uma fania sincera. Entretanto, as mais graves acusações que sofri foram divulgadas e renovadas também solenemente.**

(Continua)

NÃO HOUVE VETO FORMAL A QUALQUER CANDIDATURA

Comtudo, houve sérias resistencias á candidatura Bias Fortes

RIO, 21 (Meridional) — Afirma o "Diario da Noite" que, na reunião dos udenistas em Belo Horizonte, não houve veto formal a qualquer candidatura. Apenas se examinaram os nomes dos pessedistas, apreciando-se suas tendencias. Houve sérias resistecia á candidatura do sr. Bias Fortes, cujo principal opositor foi o sr. José Bonifacio Andrade. O sr. Gabriel Passos recebeu credenciais para apresentar no diretorio nacional as resoluções assentadas em Belo Horizonte.

AGUARDA O ENCONTRO

RIO, 21 (Meridional) — Divulga-se que o sr. Milton Campos adiou a viagem para aqui, preferindo aguardar a realização, no Rio, do encontro entre o sr. Otavio Mangabeira e o brigadeiro Eduardo Gomes, quando então viajará imediatamente.

ENCERRADAS AS REUNIOES

BELO HORIZONTE, 21 (Meridional) — Os proceres udenistas, ora aqui, encerraram o ciclo de reuniões. Foi tratada a situação interna do partido, sendo escolhidas varias comissões para dar parecer sobre varios assuntos.

Foi votada uma indicação credenciando o sr. Alberto Deodato para cuidar do problema da sucessão estadual. Tambem foram votadas varias moções gratulatorias. O sr. Gabriel Passos foi credenciado para levar ao diretorio nacional os resultados das reuniões, principalmente aqueles que dizem respeito ao exame do problema da sucessão presidencial.

Apuramos que uma confusão reinou durante todo dia de ontem, começando desanuviar-se depois da reunião da tarde. Após o encarremanto, os parlamentares federais e estaduais foram ao palacio em visita de solidariedade ao governador.

NAO HOUVE VETOS

BELO HORIZONTE, 21 (Meridional) — As bancadas federal e estadual da UDN mineira voltaram a reunir-se com alguns membros de sua comissão executiva, examinando assuntos de economia interna da agremiação, já que o assunto principal da convocação ficaria encerrado com a divulgação duma nota oficial.

Deliberou-se que a UDN local enviará á convenção de 11 de dezembro uma delegação constituida de 43 membros. Nota-se que o ambiente politico mineiro está algo confuso diante dos resultados da reunião dos parlamentares udenistas, sabado.

Acreditam uns que as preferencias dos representantes do partido para com o brigadeiro significam o veto aos nomes dos srs. Bias Fortes, Ovidio de Abreu e Israel Pinheiro. O sr. José Bonifacio Filho disse á imprensa que foi vetada a candidatura do sr. Bias Fortes. O sr. Lopes Cançado desmentiu que tenha havido vetos na reunião da bancada

OBRIGARIA A DEFINIÇAO

RIO, 21 (Meridional) — Afirma-se que na reunião de ontem, no Catete, o presidente Dutra teria afirmado que a formula mineira tem grande vantagem de obrigar a UDN á definição: Ou aceitava ou romperia. Adianta-se tambem que o coronel Marcial Terra e o sr. Glicerio Alves comunicaram-se, ontem, com o sr. Walter Jobim, nascendo então a orientação da bancada diante da formula mineira, que tambem foi adotada, por outras delegações estaduais: Não aceitá-la porque a direção estadual ainda não foi consultada a respeito.

HORAS DECISIVAS

RIO, 21 (Meridional) — A imprensa revela que estamos vivendo horas decisivas nas atividades politicas. Acentua que o pronunciamento do PSD já não se limitará somente aos nomes mineiros, aceitando, inclusivo, outros Estados, pois os mais fortes setores da entidade assim pensam.

PARA OS GRANDES

RIO, 21 (Meridional) — O governador do Amazonas, sr. Leopoldo Neves, falando á reportagem, disse: "Deixemos a politica para os grandes. Por enquanto tratarei dos problemas da luta, comunicações telefonicas e outros problemas, de que depende o progreso do Amazonas.

MEU CONTACTO COM MOSCOU

São americanos os veículos motorizados do Exercito Vermelho

MAS STALIN OS APRESENTA COMO FABRICADOS NA RUSSIA

Carlos Buarque de MACEDO
(Reportagem exclusiva para o DIARIO DE PERNAMBUCO)

A MOSKOVAI e a Praça Vermelha estavam embandeiradas com flamulas vermelhas e enormes retratos de Staline cobriam grande parte das fachadas dos edificios. Antes de entrar no automovel, notei que um destes retratos tinha completamente tapado as janelas dos quartos de mais de vinte hospedes do Hotel Nacional, tirando-lhes a luz e o ar e estou certo de que para fazer isto ninguem lhes pediu seu consentimento. Mal o carro andára alguns metros, foi parado e tive de fazer o resto do caminho a pé. Atravessei quatro barragens policiais sucessivas e em cada uma, além do meu ingresso, fui obrigado a mostrar meus papeis de identidade. Depois de tão rigorosa fiscalização e depois de escorregar varias vezes na crosta de gelo que cobria a calçada, consegui chegar a meu lugar na arquibancada, á esquerda do tumulo de Lenine. Não podia vêr a arquibancada que fica em cima do tumulo, mas depois de dez minutos de espera, pelos delirantes aplausos de todos os presentes, calculei que Staline tivesse chegado pelo corredor subterraneo que liga o Kremlin ao mausoléu. Um general montado anunciou a parada que começou com um desfile de cavalaria. Alguem me explicou que os animais tinham ferraduras especiais para não escorregarem no gelo. Fiquei desapontado porque os cossacos não fizeram nenhuma das proezas que os tornaram tão celebres. Contudo, na primavera seguinte assisti a uma destas demonstrações no prado de corridas de Moscou; com o cavalo a galope apanharam um lenço no chão, fazem piramides humanas e saltam fogueiras. Tambem, fiquei desapontado porque a aviação não tomou parte na parada: mêses depois, no dia da Aeronautica, mil aviões sobrevoarem Moscou a baixa altitude e numa velocidade tal que é dificil acompanhá-lo com os olhos. A cavalaria foi seguida pela infantaria sovietica que guardou a tradição do Exercito imperial e desfilou em posição de carga com baioneta calada, isto é, cada soldado parece que vai enfiar a baioneta nas costas do que está na sua frente.

O PONTO FRACO DO EXERCITO VERMELHO

A seguir desfilou a artilharia com uma variedade imensa de canhões de diversos calibres, todos de fabricação russa. Entretanto, os veiculos motorizados que vimos, eram na maior parte americanos. Segundo publicações oficiais de Washington, os Estados Unidos mandaram para a Russia durante a ultima guerra quinhentos mil veiculos motorizados. Parece que a motorização ainda seria o ponto fraco do Exercito Vermelho e que para se consolarem os homens do Kremlin teriam mandado colocar em todas as viaturas recebidas da America do Norte os dizeres "fa-

(Conclúe na 11ª. pagina)

EM BELO-HORIZONTE O GOVERNADOR OSVALDO TRIGUEIRO

BELO HORIZONTE, 21 (Meridional) — Chegou a esta cidade, inesperadamente, o sr. Osvaldo Trigueiro. O governador paraibano manteve, na tarde de ontem, longa conferencia com os srs. Milton de Campos e Pedro Aleixo.

Circulos politicos da capital emprestam significação á presença, em Belo Horizonte, do sr. Osvaldo Trigueiro, que estaria investido em missão junto aos lideres mineiros. Nossa reportagem procurou avistar-se com o governador paraibano, sendo informada de que êle não pretendia fazer declaração á imprensa, e que se encontrava, apenas, em cista de cortezia ao sr. Milton de Campos.

ADIADA PARA 20 DE DEZEMBRO A CONVENÇAO NACIONAL DO PSD

Objetivo: esperar o pronunciamento da U.D.N. que teria possibilidade de lançar o nome do brigadeiro

RIO, 21 (Meridional) — O Conselho Nacional do PSD, reunido hoje, decidiu adiar a convenção nacional do partido do dia 3 para 20 de dezembro.

ADIADA A CONVENÇAO PESSEDISTA

RIO, 21 (Meridional) — O sr. Nereu Ramos, após a reunião do PSD, declarou: "O Conselho Nacional do partido resolveu transferir para 30 de janeiro, ás 10 horas da manhã, sua convenção nacional, que fôra marcada para 3 de dezembro. Deliberou ainda convocar o Conselho Nacional do PSD para uma reunião no sabado, ás 21 horas, convidando os governadores da agremiação, afim de resolver sobre a proposta do deputado Benedito Valadares, no sentido de serem levados á UDN nacional, por intermedio da secção mineira do partido, os nomes que foram aprovados pelo Conselho Nacional do PSD para os candidatos da conciliação ou interpartidarios, tirados da secção mineira do PSD". Interpelado sobre a razão por que fôra adiada a convenção, o sr. Nereu afirmou: "Os motivos foram de economia interna do partido. A convenção fôra convocada para dezembro porque o congresso não ia reunir-se extraordinariamente. Como ele estará reunido por motivos de interesse partidario, resolveu-se adiá-la." Finalizando, afirmou: "Tudo está calmo; tudo está sereno. O PSD decidiu-se tendo em vista a maioria".

Debates sobre o "impeachment"

RIO, 21 (Meridional) — A Comissão de Constituição do Senado tratou, hoje, do projeto de lei que dispõe sobre crimes de responsabilidade dos governadores e presidente da Republica.

O projeto encontrava-se em poder do sr. Olavo Oliveira, que o devolveu com uma declaração de voto em que defendeu a doutrina de que o "impeachment" aos governadores é materia politica da independencia e harmonia dos poderes, regulavel pelas constituições estaduais. Mostrou a inviabilidade da medida contra os governadores dos Estados, nas condições do de São Paulo. Em seguida, foram debatidas numerosas emendas ao projeto, inclusive na parte relativa á denuncia, acusação e julgamento.

Deverá ser adotada por todo o P. S. D. para ter o apoio udenista

RIO, 21 (Meridional) — Retificando a ata, o sr. Fernando Tavora, na sessão de hoje do Senado esclareceu que o aparte que dera ao sr. Bernardes Filho na ultima sessão, em que afirmava que o representante mineiro estava de acordo com a formula que fora aviltrada á UDN pelo deputado Juraci Magalhães.

Nessa ocasião, o sr. José Americo perguntara-lhe qual era essa formula. O orador explicou que a formula Juraci Magalhães era favoravel á adoção de uma candidatura mineira. O sr. José Americo esclareceu que fizera a pergunta porque não participa do diretorio do partido apesar das instancias e convites formulados pelo seu presidente sr. Prado Kelly. Queria deixar claro tambem que não compareceria á convenção como delegado do partido, porque não aceitou o convite que lhe foi endereçado. Contudo, como senador, é um convencional como todos os udenistas.

Retomando a palavra, o sr. Fernandes Tavora reiterou que a formula Juraci Magalhães era favoravel á adoção de uma candidatura mineira. Entretanto, para que esta candidatura fosse adotada pela UDN, seria preciso que merecesse previamente o apoio de todo o PSD. Por ora, estava ela apenas sendo estudada.

O sr. Henrique Novais tratou

(Conclúe na 11ª. pagina)

COMPARECERÁ À CAMARA O MINISTRO DA JUSTIÇA

RIO, 21 (Meridional) — Iniciada a sessão de hoje, da Camara, constaram do expediente as seguintes mensagens presidenciais: fixando em 53 milhões, 442 mil e 360 cruzeiros a subvenção concedida á Estrada de Ferro Nordeste do Brasil; autorizando o executivo a promover a encampação da "Great Western of Brazil Railway Limited", sendo que a importancia global da indenização á companhia atinge um montante de 5 milhões 36 mil 255 libras esterlinas; abrindo no Ministerio da Agricultura, um crédito de 2 milhões de cruzeiros para combate á raiva dos herbivoros; concedendo uma pensão mensal de 1.800 cruzeiros á viuva e a um filho de Candido Gilavim Gaffree, vitimado num desastre de aviação ocorrido no Rio Grande do Sul; e solicitando a abertura de um credito de 2 milhões 167 mil e 894 cruzeiros para pagamento dos fornecimentos de 6 milhões de notas de papel moeda do valor de 100 cruzeiros e 6 milhões do valor de 500 cruzeiros.

O primeiro orador foi o sr. João Botelho que, depois de atacar violentamente as autoridades do Estado do Pará, apresentou um projeto para abertura de um crédito de 20 milhões de cruzeiros para a construção de uma rêde eletrica nos nucleos coloniais agricolas de cerca de 20 municipios paraenses.

O sr. Dolor Andrade protestou contra a organização de um plano elaborado pelo governador de Mato Grosso para aplicação do auxilio de 10 milhões de cruzeiros concedido pela União para valorização da economia do Estado. Alegou o orador que o plano foi feito sem o assentimento da Assembléia Legislativa do Estado e das camaras municipais.

O sr. Rui Almeida ocupou a tribuna para protestar contra o fato de a censura policial haver vetado uma alusão ao nome do ex-ditador, que constava de uma marchinha carnavalesca.

O sr. Carlos Pinto, dizendo que o governador Macedo Soares vai assumir pessoalmente a direção das obras da Central Eletrica de Macabu', aproveitou o ensejo para protestar contra a nomeação de um médico aposentado para exercer uma função que caberia a um engenheiro.

LEGIAO DA DECENCIA

O monsenhor Arruda Camara anunciou a instalação, no proximo dia 5 de dezembro, da Legião da Decencia, criação do cardial Camara com o apoio do clero e das classes conservadoras. A propósito, apontou os males que serão combatidos: jogo, excesso de

(Conclúe na 11ª. pagina)

DR. BOANERGES PEREIRA
Olhos, ouvidos, nariz e garganta R. Nova, 282 — 1.º
de 10 ás 12 e de 14 ás 18.
Fones 28617 e 7186.